СОГЛАСОВАН: Совет школы Протокол № 1 от 30.08.2022	**УТВЕРЖДЁН:** Директор МБОУ «БСШ № 5» _____ /Н.С.Храмцова/ Приказ № 70 – ОД от 31.08.2022
ПРИНЯТ: Педагогический Совет Протокол № 1 от 30.08.2022	

Орган Администрации Северо-Енисейского района
Управление образования Администрации Северо-Енисейского района
Муниципальное бюджетное общеобразовательное учреждение «Брянковская средняя школа № 5»

Основная образовательная программа начального общего образования на 2022-2023 учебный год

Структура основной образовательной программы начального общего образования

Общее положение		**3**
1. ЦЕЛЕВОЙ РАЗДЕЛ		
1.1	Пояснительная записка	7 - 9
1.2	Общая характеристика планируемых результатов освоения ООП НОО	9-15
1.3	Система оценки достижения планируемых результатов освоения образовательной программы начального общего образования	15-24
2. Содержательный раздел		
2.1	Рабочие программы учебных предметов	24-147
2.2	Программа формирования УУД	147-155
2.3	Рабочая программа воспитания.	155-168
3. Организационный раздел		
3.1	Учебный план НОО	168-169
3.2	Календарный учебный график	169 -173
3.3	План внеурочной деятельности	173-175
3.4	Календарный план воспитательной работы	175-185
3.5	Система условий реализации программы начального общего образования	185-190
3.6	Финансово-экономическое условие	190-192
3.7	Материально-техническое условие	192-193
3.8	Предполагаемая модель выпускника основной начальной школы	193-197

ОБЩЕЕ ПОЛОЖЕНИЕ

Полное наименование общеобразовательного учреждения в соответствии со свидетельством о государственной аккредитации: **Муниципальное бюджетное общеобразовательное учреждение «Брянковская средняя школа № 5»**

Юридический адрес: 663291, Красноярский край, Северо-Енисейский район, п. Брянка, ул. Школьная, 42

Фактический адрес: 663291, Красноярский край, Северо-Енисейский район, п. Брянка, ул. Школьная, 42

Телефон : 8(39160) 28-0-60, natali_28346@mail.ru

Муниципальное общеобразовательное учреждение «Брянковская средняя школа № 5» расположено в небольшом таёжном посёлке на левом берегу реки Большой Пит. Наша школа - учреждение, давшее путёвку в жизнь более 1500 выпускникам. Школа - сложная и динамичная социальная структура. В ее стенах взаимодействуют порядка 150 человек (педагогов, учащихся, родителей), имеющих самый различный образовательный, культурный, экономический и профессиональный уровень, со своими, порой, противоречивыми запросами и интересами.

Учредителем муниципального образовательного учреждения «Брянковская средняя общеобразовательная школа № 5» является Управление образования Администрации Северо-Енисейского района.

Школа способна предложить общее и дополнительное образования на уровне Государственных образовательных стандартов, в соответствии с уровнем подготовки, состоянием здоровья, запросами и возможностями учащихся и их родителей. обучение ведётся на русском языке, очное с применением дистанционных технологий.

Образовательная программа школы рассчитана на 2022/2023 учебный год.

На данный момент в школе обучается 45 учащихся. Из них:

- 4 класса-комплекта в начальной школе;
- 5 классов - учащихся с 5 по 9 класс;
- 2 класса – учащихся с 10 по 11 класс.

В школе представлены следующие образовательные программы: первая 1-4 кл. (1-4 кл. по ФГОС НОО - 21), вторая – 5-9 кл. (5 класс ФГОС ООО – 21; 6,7,8,9 классы по ФГОС ООО) и третья – 10, 11 по ФГОС СОО. 9, 11 классы – выпускные. В соответствии со ст. 32 Типового положения об общеобразовательном учреждении школа осуществляет свой образовательный процесс в соответствии с уровнями общеобразовательных программ на каждой ступени образования:

1 – начальное образование - обучение ведется по программе 1,2,3,4 кл. – «Школа России»;

2 – основное общее образование;

3– среднее (полное) общее образование.

Основным итогом реализации предназначения общеобразовательного учреждения является усвоение учащимися обязательного минимума содержания общеобразовательных программ.

Каждый учебный год делится на четыре учебных четверти, продолжительность и сроки устанавливаются годовым календарным графиком на основе общепринятых норм.

Ежегодная учебная нагрузка учащихся определена учебным планом.

Школа работает в режиме: 1 классы по пятидневной учебной неделе, 2-11 классы по шестидневной рабочей неделе.

Структура классов

Структура контингента	начальное общее образование	основное общее образование	среднее (полное) общее образование	Всего по ОУ
Количество обучающихся	14	20	11	45
Количество классов	4	5	2	11

Организация учебно-воспитательного процесса

Обучение ведётся на русском языке, обучение очное с применением дистанционных технологий.

Учебный день в школе длится с 8.30 до 20.00 и распределяется следующим образом:

- первая половина дня – учебная, организованная на основе расписания уроков;

- вторая половина дня включает следующие занятия: внеурочная деятельность, элективные курсы, групповые занятия, систему дополнительного образования, воспитательные мероприятия классного и школьного уровня и др.

В школе имеются один спортивный зал, актовый зал, технические мастерские, специализированные кабинеты химии, физики, информатики.

Разработана и реализуется программа по информатизации, которая предполагает активное использование современных цифровых учебных ресурсов, создание условий для активной самостоятельной деятельности учащихся, гибкую организацию процесса учения.

Во внеурочное время развернута работа в спортивных секциях и кружках разной направленности. Наиболее популярными являются секции волейбола, «Лыжня зовёт», студия «Проектирования», школьный пресс-центр. С 2011 года педагогический коллектив и учащиеся начали сбор информации для реализации музейного проекта «История школы и поселка», 2016 года с сентября месяца музей начал свою работу, пополнение музея экспонатами идёт непрерывно.

Школа является активным участником конкурсов и проектов, научно – практических конференций и олимпиад, применяя новые образовательные и воспитательные практики обучения.

Характеристика педагогических кадров

В школе работает 12 учителей, социальный педагог, 2 воспитателя д/с, из них высшей категории – 1 педагог, 1 квалификационная категория – 6 педагогов, соответствие занимаемой должности – 6 чел, без категории – 2 педагога. Высшее педагогическое образования имеют – 13 человек. В школе функционирует профессиональный стабильный преподавательский коллектив. Учителя постоянно работают над повышением своего профессионального уровня.

За последние три года 100 % педагогов прошли курсы повышения квалификации.

В 2022/2023 учебном году будет продолжена работа по повышению квалификации учителей через систему курсов повышения квалификации (как очных, так и дистанционных), профессиональной переподготовки и других форм повышения квалификации, конкурсов профессионального мастерства.

Квалификация учителей, готовность к постоянному профессиональному росту позволяют ставить перед коллективом и успешно решать любые образовательные задачи.

На начальном этапе обучения деятельность педагогического коллектива направлена на:

- формирование у детей желания и умения учиться, первых навыков творчества на основе положительной мотивации на учение;
- гуманизацию отношений между учащимися, учителями и учащимися;
- сотрудничество учителя – учащего – родителя;
- развитие интереса к знаниям и самопознанию;
- формирование навыков здорового образа жизни.

Систематическое использование динамических пауз, физминуток на уроках, проведение дней Здоровья, спортивных мероприятий способствует сохранению здоровья

Расширяется вариативность образовательных программ, учебников, учебных курсов - задаётся пространство, в котором ученики могут получить опыт для дальнейшего самоопределения и осознанного выбора образовательной траектории на третьей ступени обучения. Дальнейшее развитие организационных умений осуществляется через использование продуктивных технологий (словесно-диалектический способ обучения, проектное обучение, КСО, коллективная мыследеятельность и ИКТ и др.). Участие учащихся в групповых проектах, ролевых играх позволяет удерживать их активную позицию. Коммуникативные умения используются и совершенствуются в ходе учебного взаимодействия в группах, самостоятельной работе. Одним из важных направлений обучения является пропаганда здорового образа жизни учащихся через использование здоровьесберегающих технологий на уроках и внеурочной деятельности.

При реализации начального общего образования и обучения, педагоги решают задачу формирования психологической и интеллектуальной готовности к профессиональному и личностному самоопределению.

Приобретенные коммуникативные умения используются как средство самообразования, учебного и внеучебного взаимодействия, а также как средство решения учебных и жизненных проблем.

На третьей ступени используется проектная и исследовательская деятельность учащихся на уроках и во внеурочной деятельности.

Итогом обучения могут быть научные и социальные проекты, мультимедиа презентации, научно-исследовательские работы, рефераты. Это позволяет каждому, выбрав профиль своей будущей деятельности, построить индивидуальную образовательную траекторию. Таким образом, увеличивается

доля самостоятельности в учебной деятельности, создаются условия для индивидуальной исследовательской работы, которая ведется параллельно с традиционными формами.

Программа строится с учётом особенностей социально-экономического развития региона, специфики географического положения, природного окружения, этнокультурных особенностей и истории края; конкретного местоположения образовательной организации.

Программа учитывает статус младшего школьника, его типологические психологические особенности и возможности, что гарантирует создание комфортных условий для осуществления учебной деятельности без вреда для здоровья и эмоционального благополучия каждого ребёнка.

Программа начального общего образования предполагает создание индивидуальных учебных планов, особенно в случаях поддержки одарённых младших школьников (в том числе для ускоренного обучения) или детей, входящих в особые социальные группы (дети мигрантов; дети с особым состоянием здоровья, с девиантным поведением и др.).

Обязательным требованием является учёт запросов родителей (законных представителей) обучающегося: организация курсов внеурочной деятельности, факультативные занятия, индивидуальные консультации и др.

Основная образовательная программа начального общего образования учитывает санитарно-эпидемиологические правила и гигиенические нормативы к организации обучения. С учётом современной действительности в образовательной программе прописаны требования к обучению в дистанционном режиме.

Основная образовательная программа построена в соответствии с логикой представления образовательной организацией программы начального общего образования и раскрывает возможный вариант наполнения следующих разделов: целевой, содержательный, организационный.

Целевой раздел отражает основные цели начального общего образования, те психические и личностные новообразования, которые могут быть сформированы у младшего школьника к концу его обучения на первом школьном уровне.

Содержательный раздел ООП включает характеристику основных направлений урочной деятельности образовательной организации (рабочие программы учебных предметов, модульных курсов), обеспечивающих достижение обучающимися личностных, предметных и метапредметных результатов. Раскрываются подходы к созданию индивидуальных учебных планов, соответствующих «образовательным потребностям и интересам обучаю. В раздел включены требования к разработке индивидуальных учебных планов для обучающихся, проявляющих особые способности в освоении программы начального общего образования, а также требования к разработке программ обучения для детей особых социальных групп. Раскрываются общие подходы к созданию рабочих программ по учебным предметам.

Организационный раздел даёт характеристику условий организации образовательной деятельности, раскрывает особенности построения учебного плана и плана внеурочной деятельности, календарных учебных графиков и планов воспитательной работы. Раскрываются возможности дистанционного обучения и требования к его организации в начальной школе.

Школа призвана способствовать становлению подрастающего поколения через целенаправленное формирование и развитие интеллектуальных способностей, потребностей, общих коммуникативных умений и навыков.

Образовательная программа начального общего образования
на 2022 – 2023 учебный год

Данный документ разработан педагогическим коллективом учителей МБОУ «БСШ № 5» в соответствии с требованиями Федерального государственного образовательного стандарта начального общего образования, с учётом рекомендаций Примерной основной образовательной программы, особенностей образовательного учреждения, образовательных потребностей и запросов обучающихся и их родителей к структуре ООП НОО, определяет цель, задачи, планируемые результаты, содержание и организацию образовательной деятельности. при разработке учтены результаты самообследования, анализ образовательных потребностей. (ПООП НОО, одобрена решением федерального учебно-методического объединения по общему образованию, протокол 1/22 от 18.03.2022 г.)

Цель программы: создание базовых условий для формирования компетентностей учащихся, существенных для успеха в самых разных сферах жизни любого человека и общества.

В соответствии со Стандартом на ступени начального общего образования решаются следующие **задачи**:

- становление и развитие социально активной личности со сформированной российской гражданской едентичностью, ценностными установками и социально значимыми качествами, готовой к познанию, обучению и саморазвитию;
- овладение обучающимися базовыми логическими и начальными исследовательскими действиями, умением работать с информацией, универсальными навыками общения и совместной деятельностью, способностью к саморегуляции и самоконтролю;
- достижение обучающимися предметных результатов и обретение опыта по получению нового знания, его преобразованию в учебных ситуациях и реальных жизненных условиях в процессе изучения учебных предметов с учётом специфики предметных областей, к которым они относятся;
- привитие основ гражданской идентичности и мировоззрения обучающихся;
- формирование умения принимать и сохранять цели и следовать им в учебной деятельности, планировать свою деятельность, осуществлять её контроль и оценку, взаимодействовать с педагогами и сверстниками в учебном процессе;
- развитие духовно-нравственное и воспитание обучающихся, предусматривающее принятие детьми моральных норм, нравственных установок;
- укрепление физическое и духовное здоровье обучающихся.

Принципы и подходы к формированию образовательной программы

Основными принципами (требованиями) системно-деятельностного подхода и развивающей системы обучения являются:

- **Принцип непрерывного общего развития каждого ребёнка в условиях обучения, идущего впереди развития.** Предусматривает ориентацию содержания на интеллектуальное, эмоциональное, духовно-нравственное, физическое и психическое развитие и саморазвитие каждого ребёнка.
- **Принцип целостности образа мира** связан с отбором интегрированного содержания предметных областей и метапредметных УУД, которые позволяют удержать и воссоздать целостность картины мира, обеспечить осознание ребёнком разнообразных связей между его объектами и явлениями.
- **Принцип практической направленности предусматривает формирование универсальных учебных действий** средствами всех предметов, способности их применять в условиях решения учебных задач практической деятельности повседневной жизни, умениями работать с разными источниками информации (учебник, хрестоматия, рабочая тетрадь) и продуманная система выхода за рамки этих трёх единиц в область словарей, научно-популярных и художественных книг, журналов и газет, других источников информации; умений работать в сотрудничестве (в малой и большой учебных группах), в разном качестве (ведущего, ведомого, организатора учебной деятельности); способности работать самостоятельно (не в одиночестве и без контроля, а как работа по самообразованию).
- **Принцип учёта индивидуальных возможностей и способностей школьников.** Это, прежде всего, использование разноуровневого по трудности и объёму представления предметного содержания через систему заданий, что открывает широкие возможности для вариативности образования, реализации индивидуальных образовательных программ, адекватных развитию ребёнка. Каждый ребёнок получает возможность усвоить основной (базовый) программный материал, но в разные периоды и с разной мерой помощи со стороны учителя и соучеников, а более подготовленные учащиеся имеют шанс расширить свои знания (по сравнению с базовым).
- **Принцип охраны и укрепления психического и физического здоровья ребёнка** базируется на необходимости формирования у детей привычек к чистоте, аккуратности, соблюдению режима дня. Предполагается также создание условий для активного участия детей в оздоровительных мероприятиях (урочных и внеурочных): утренняя гимнастика, динамические паузы, экскурсии на природу.

В основе реализации основной образовательной программы лежит системно-деятельностный подход, **который предполагает:**

- воспитание и развитие качеств личности, отвечающих требованиям информационного общества, инновационной экономики, задачам построения российского гражданского общества;
- ориентацию на достижение цели и основного результата образования – развитие личности обучающегося на основе освоения универсальных учебных действий, познания и освоения мира;
- учёт индивидуальных возрастных, психологических и физиологических особенностей обучающихся, роли и значения видов деятельности и форм общения при определении образовательно-воспитательных целей и путей их достижения;

- обеспечение преемственности дошкольного, начального общего, основного общего, среднего (полного) общего;
- разнообразие индивидуальных образовательных траекторий и индивидуального развития каждого обучающегося (включая одарённых детей и детей с ограниченными возможностями здоровья), обеспечивающих рост творческого потенциала, познавательных мотивов, обогащение форм сотрудничества и расширение зоны ближайшего развития.

Данная программа рассчитана на четыре года (возраст 6,5 – 11 лет) школьной жизни детей. Именно на этой ступени образования создаются предпосылки для решения на последующих этапах школьного образования более сложных задач, связанных с обеспечением условий для развития личности школьника, сознания, способностей и самостоятельности.

В школе созданы все условия для полноценного воспитания, обучения и развития. Материальная база обеспечивает учебно-воспитательный процесс в соответствии с современными требованиями: имеются учебные кабинеты, спортивный зал, компьютерный класс, библиотека, интернет.

Школа полностью укомплектована педагогическими кадрами. Курсовую подготовку по введению ФГОС прошли: учителя 1-4- х классов – Зейб К.А., Сапигора О.Б, Волявко Н.Н., Фурсенко А.Н., директор школы Храмцова Н.С., зам. директора по УР Гейман Е.А., учитель физической культуры Вологдин Д.В.

Предполагаемый набор в 1 класс – 2 человека. Все дети (2 человека) посещали детский сад. 50% дошкольников имеют дефекты речи (получены рекомендации логопеда).

Продолжительность учебного года – 33 недели для 1 класса (дополнительные недельные каникулы в феврале), 34 недели 2-4-х классов.

Состав и квалификация педагогических кадров школы является ресурсом для организации полноценного качественного обучения и обеспечить многообразие организационно-учебных и внеучебных форм освоения программы в виде экскурсий, кружков, секций, КВН, школьных научных обществ, олимпиад, соревнований, поисковых и научных исследований и т.д. Занятия проводятся не только учителями общеобразовательных учреждений, но и педагогами учреждений дополнительного образования.

В счет указанных в базисном учебном (образовательном) плане часов на внеурочные занятия общеобразовательное учреждение реализует дополнительные образовательные программы ОО, воспитательная программа школы.

Организация занятий по направлениям раздела «Внеурочная деятельность» является неотъемлемой частью образовательного процесса в школе и реализуются через: 2 ч. на реализацию: 1 час – «Разговор о важном», 1 час – формирование функциональной грамотности; на реализацию федерального проекта «Патриотическое воспитание граждан РФ», нацпроекта «Образование», ШСК (спортивно-оздоровительное), кружок «Юный художник «ДЮЦ» (художественно-эстетическое), программа духовно-нравственного воспитания (научно-познавательное, военно-патриотическое и общественно полезная деятельность), проектная деятельность (в урочной и внеурочной деятельности).

1. ЦЕЛЕВОЙ РАЗДЕЛ

1.1. ПОЯСНИТЕЛЬНАЯ ЗАПИСКА

В соответствии с Федеральным законом «Об образовании в Российской Федерации» начальное общее образование относится к основным образовательным программам (наряду с образовательной программой дошкольного образования и образовательной программой основного общего образования, статья 12 Закона) и характеризует первый этап школьного обучения. Образовательная программа понимается в Законе «Об образовании в Российской Федерации» как комплекс основных характеристик образования (объём, содержание, планируемые результаты) и организационно-педагогических условий, реализация которых обеспечивает успешность выполнения ФГОС каждого уровня образования.

Программа начального общего образования является основным документом, регламентирующим образовательную деятельность образовательной организации в единстве урочной и внеурочной деятельности, при учёте правильного соотношения обязательной части программы и части, формируемой участниками образовательного процесса.

Целями реализации программы начального общего образования являются:

Обеспечение успешной реализации конституционного права каждого гражданина РФ, достигшего возраста 6,5 л.

Целями реализации программы начального общего образования являются:

1. Обеспечение успешной реализации конституционного права каждого гражданина РФ, достигшего возраста 6,5—7 лет, на получение качественного образования, включающего обучение, развитие и воспитание каждого обучающегося.

2. Организация учебного процесса с учётом целей, содержания и планируемых результатов начального общего образования, отражённых в обновленном ФГОС НОО.

3. Создание условий для свободного развития каждого младшего школьника с учётом его потребностей, возможностей и стремления к самореализации; отражение в программе начального общего образования деятельности педагогического коллектива по созданию индивидуальных программ и учебных планов для одарённых, успешных обучающихся или для детей социальных групп, нуждающихся в особом внимании и поддержке педагогов.

4. Возможность для коллектива образовательной организации проявить своё педагогическое мастерство, обогатить опыт деятельности, активно участвовать в создании и утверждении традиций школьного коллектива.

Достижение поставленных целей предусматривает решение следующих основных задач: — формирование общей культуры, духовно-нравственное, гражданское, социальное, личностное и интеллектуальное развитие, развитие творческих способностей, сохранение и укрепление здоровья; — обеспечение планируемых результатов по освоению выпускником целевых установок, приобретению знаний, умений, навыков, компетенций и компетентностей, определяемых личностными, семейными, общественными, государственными потребностями и возможностями обучающегося младшего школьного возраста, индивидуальными особенностями его развития и состояния здоровья; — становление и развитие личности в ее индивидуальности, самобытности, уникальности и неповторимости; — обеспечение преемственности начального общего и основного общего образования; — достижение планируемых результатов освоения основной образовательной программы начального общего образования всеми обучающимися, в том числе детьми с ограниченными возможностями здоровья (далее — дети с ОВЗ); — обеспечение доступности получения качественного начального общего образования; — выявление и развитие способностей обучающихся, в том числе лиц, проявивших выдающиеся способности, через систему клубов, секций, студий и кружков, организацию общественно полезной деятельности; — организация интеллектуальных и творческих соревнований, научно-технического творчества и проектно-исследовательской деятельности; — участие обучающихся, их родителей (законных представителей), педагогических работников и общественности в проектировании и развитии внутришкольной социальной среды; — использование в образовательной деятельности современных образовательных технологий деятельностного типа; — предоставление обучающимся возможности для эффективной самостоятельной работы; — включение обучающихся в процессы познания и преобразования внешкольной социальной среды (населенного пункта, района, города.

Создавая программу начального общего образования, учитываем следующие принципы её формирования.

Принцип учёта ФГОС НОО: программа начального общего образования базируется на требованиях, предъявляемых ФГОС НОО к целям, содержанию, планируемым результатам и условиям обучения в начальной школе: учитывается также ПООП НОО

Принцип учёта языка обучения: с учётом условий функционирования образовательной организации программа характеризует право получения образования на родном языке из числа языков народов РФ и отражает механизмы реализации данного принципа в учебных планах, а также планах внеурочной деятельности.

Принцип учёта ведущей деятельности младшего школьника: программа обеспечивает конструирование учебного процесса в структуре учебной деятельности, предусматривает механизмы формирования всех компонентов учебной деятельности (мотив, цель, учебная задача, учебные операции, контроль и самоконтроль).

Принцип индивидуализации обучения: программа предусматривает возможность и механизмы разработки индивидуальных программ и учебных планов для обучения детей с особыми способностями, потребностями и интересами. При этом учитываются запросы родителей (законных представителей) обучающегося.

Принцип преемственности и перспективности: программа должна обеспечивать связь и динамику в формировании знаний, умений и способов деятельности между этапами начального образования, а также успешную адаптацию обучающихся к обучению в основной школе, единые подходы между их обучением и развитием на начальном и основном этапах школьного обучения.

Принцип интеграции обучения и воспитания: программа предусматривает связь урочной и внеурочной деятельности, разработку разных мероприятий, направленных на обогащение знаний, воспитание чувств и познавательных интересов обучающихся, нравственно-ценностного отношения к действительности.

Принцип здоровьесбережения: при организации образовательной деятельности по программе начального общего образования не допускается использование технологий, которые могут нанести вред физическому и психическому здоровью обучающихся, приоритет использования здоровьесберегающих педагогических технологий. Объём учебной нагрузки, организация всех учебных и внеучебных мероприятий должны соответствовать требованиям действующих санитарных правил и гигиенических нормативов.

ОБЩАЯ ХАРАКТЕРИСТИКА ПРОГРАММЫ НАЧАЛЬНОГО ОБРАЗОВАНИЯ

Программа начального общего образования является стратегическим документом образовательной организации, выполнение которого обеспечивает успешность организации образовательной деятельности, т.е. гарантию реализации статьи 12 Федерального закона «Об образовании в Российской Федерации». В соответствии с законодательными актами образовательная организация самостоятельно определяет технологии обучения, формы его организации (включая модульные курсы), а также систему оценивания с соблюдением принципа здоровьесберегающего обучения.

Программа построена с учётом психологических особенностей обучающегося младшего школьного возраста. Наиболее адаптивным сроком обучения в начальной школе, установленным в РФ, является 4 года. Общее число учебных часов не может составлять менее 2954 ч и более 3190 ч. Соблюдение этих требований ФГОС НОО связано с необходимостью оберегать обучающихся от перегрузок, утомления, отрицательного влияния обучения на здоровье. В первый класс приходят дети с разным уровнем готовности к обучению, у многих не сформирована произвольная деятельность, они с трудом принимают требования учителя, часто отвлекаются, быстро устают. Желание учиться поддерживается школьными успехами, но неудачи быстро разрушают познавательные мотивы. Всё это побуждает учителя особенно бережно относиться к младшим школьникам, оказывать помощь и поддержку, помогать адаптироваться к новой — учебной деятельности, которая становится ведущей в этом возрасте.

Разные виды индивидуально-дифференцированного подхода характеризуются в программе начального общего образования, причём внимание учителя уделяется каждому обучающемуся, независимо от уровня его успешности. С учётом темпа обучаемости, уровня интеллектуального развития, особенностей познавательных психических процессов педагог оказывает поддержку каждому учащемуся.

1.2 Общая характеристика планируемых результатов освоения ООП НОО

Планируемые результаты начального образования и система оценки их достижения

Всё наполнение программы начального общего образования (содержание и планируемые результаты обучения, условия организации образовательной среды) подчиняется современным целям начального образования, которые представлены во ФГОС как система личностных, метапредметных и предметных достижений обучающегося.Личностные результаты включают ценностные отношения обучающегося к окружающему миру, другим людям, а также к самому себе как субъекту учебно-познавательной деятельности (осознание её социальной значимости, ответственность, установка на принятие учебной задачи и др.). Метапредметные результаты характеризуют уровень сформированности познавательных, коммуникативных и регулятивных универсальных действий, которые обеспечивают успешность изучения учебных предметов, а также становление способности к самообразованию и саморазвитию. В результате освоения содержания различных предметов, курсов, модулей обучающиеся овладевают рядом междисциплинарных понятий, а также различными знаково-символическими средствами, которые помогают обучающимся применять знания как в типовых, так и в новых, нестандартных учебных ситуациях. К контрольно-оценочной деятельности младших школьников учитываются формы и виды контроля, а также требования к объёму и числу проводимых контрольных, проверочных и диагностических работ. Ориентиром в этом направлении служат «Рекомендации для системы общего образования по основным подходам к формированию графика проведения оценочных процедур в общеобразовательных организациях», подготовленные в 2021 г. Федеральной службой по надзору в сфере образования и науки РФ.

Освоение учащимися основной образовательной программы начального общего образования обеспечит следующие результаты:

Личностные (сгруппированы по направлениям воспитания: гражданско-патриотическое, духовно-нравственное, эстетическое, формирования культуры здоровья и эмоционального благополучия, трудовое, экологическое, ценность научного познания)

1) знает основы российской гражданской идентичности, испытывает чувства гордости за свою Родину, российский народ и историю России, осознаёт этническую и национальную принадлежности; сформированы ценности многонационального российского общества; гуманистические и демократические ценностные ориентации;

2) имеет целостный, социально ориентированный взгляд на мир в его органичном единстве и разнообразии природы, народов, культур и религий; 3) уважительно относится к иному мнению, истории и культуре других народов;
4) владеет начальными навыками адаптации в динамично изменяющемся и развивающемся мире;
5) понимает социальную роль обучающегося, развиты мотивы учебной деятельности и сформирован личностный смысл учения;
6) осознаёт самостоятельность и личную ответственность за свои поступки, в том числе в информационной деятельности, на основе представлений о нравственных нормах, социальной справедливости и свободе;
7) имеет эстетические потребности, ценности и чувства;
8) сопереживает чувствам других людей;
9) имеет навыки сотрудничества со взрослыми и сверстниками в разных социальных ситуациях, умеет не создавать конфликтов и находить выходы из спорных ситуаций;
10) принимает безопасный, здоровый образ жизни, имеет мотивации к творческому труду, работе на результат, бережному отношению к материальным и духовным ценностям.

Личностные результаты освоения ООП НОО представлены в соответствии с группой личностных результатов ФГОС НОО, достижение личностных результатов происходит в процессе освоения программы НОО в единстве учебной и воспитательной деятельности.

Метапредметные (группируются по видам УУД: овладение УУ Познавательными действиями, УУ Коммуникативными действиями, УУ Регулятивными действиями):

1) владеет способностью принимать и сохранять цели и задачи учебной деятельности, поиска средств ее осуществления;
2) применяет способы решения проблем творческого и поискового характера;
3) планирует, контролирует и оценивает учебные действия в соответствии с поставленной задачей и условиями ее реализации; определяет наиболее эффективные способы достижения результата;
4) понимает причины успеха/неуспеха учебной деятельности и способен конструктивно действовать даже в ситуациях неуспеха;
5) использует начальные формы познавательной и личностной рефлексии;
6) использует знаково-символические средства представления информации для создания моделей изучаемых объектов и процессов, схем решения учебных и практических задач;
7) активно использует речевые средства и средства информационных и коммуникационных технологий для решения коммуникативных и познавательных задач;
8) использует различные способы поиска, сбора, обработки, анализа, организации, передачи и интерпретации информации в соответствии с коммуникативными и познавательными задачами и технологиями учебного предмета; в том числе умеет вводить текст с помощью клавиатуры, фиксировать (записывать) в цифровой форме измеряемые величины и анализировать изображения, звуки, готовить свое выступление и выступать с аудио-, видео- и графическим сопровождением; соблюдает нормы информационной избирательности, этики и этикета;
9) владеет навыками смыслового чтения текстов различных стилей и жанров в соответствии с целями и задачами; осознанно строит речевое высказывание в соответствии с задачами коммуникации и составляет тексты в устной и письменной формах;
10) выполняет логические действия сравнения, анализа, синтеза, обобщения, классификации по родовидовым признакам, установления аналогий и причинно-следственных связей, построения рассуждений, отнесения к известным понятиям;
11) слушает собеседника и ведет диалог; признаёт возможность существования различных точек зрения и права каждого иметь свою; излагает свое мнение и аргументирует свою точку зрения и оценку событий;
12) определяет общую цель и пути ее достижения; договаривается о распределении функций и ролей в совместной деятельности; осуществляет взаимный контроль в совместной деятельности, адекватно оценивает собственное поведение и поведение окружающих;
13) конструктивно разрешает конфликты посредством учета интересов сторон и сотрудничества;
14) владеет начальными сведениями о сущности и особенностях объектов, процессов и явлений действительности (природных, социальных, культурных, технических и др.) в соответствии с содержанием конкретного учебного предмета;
15) владеет базовыми предметными и межпредметными понятиями, отражающими существенные связи и отношения между объектами и процессами;
16) работает в материальной и информационной среде начального общего образования в соответствии с содержанием конкретного учебного предмета.

Метапредметные результаты освоения ООП НОО представлены в соответствии с группой метапредметных результатов ФГОС НОО – 21, достижение метапредметных результатов происходит в процессе проектной деятельности, изучения учебных предметов, курсов, модулей, в том числе по внеурочной деятельности.

Предметные

Предметные результаты представлены специальными предметными умениями в рабочих программах по математике, русскому языку, физической культуре и дают возможность для развития умений по решению учебно – практических задач, необходимых для продолжения образования. Основная образовательная программа начального общего образования содержит инвариантную или обязательную часть (80%) и вариативную часть, формируемую участниками образовательного процесса (20%).

Достижение запланированных образовательных результатов возможно через включение обучающихся в разные виды деятельности:

- *учебное сотрудничество* (коллективная дискуссия, групповая, парная работа);
- *индивидуальная учебная деятельность* (самостоятельная работа с использованием дополнительных информационных источников, учебно-исследовательская деятельность);
- *игровая деятельность* (игра-драматизация, игра по правилам);
- *творческая* (художественное творчество, конструирование, реализация социально значимых инициатив и др.);
- *трудовая деятельность* (самообслуживание, участие в общественно-полезном труде, в социально значимых трудовых акциях);
- *спортивная деятельность* (освоение основ физической культуры, знакомство с различными видами спорта, опыт участия в спортивных соревнованиях).

Планируемые результаты.

Предметные результаты.

Русский язык

- ✓ Формирование первоначальных представлений о языке.
- ✓ Освоение первоначальных знаний о системе русского языка.
- ✓ Овладение элементарными способами анализа изучаемых явлений языка.
- ✓ Формирование представления о языковом многообразии.
- ✓ Понимание обучающимся того, что язык представляет собой явление культуры.
- ✓ Умение выражать свои мысли в связном повествовании.
- ✓ Осознание языка как основного средства человеческого общения и явление национальной культуры.
- ✓ Овладение первоначальными представлениями о нормах русского языка и правилах речевого этикета.
- ✓ Соблюдение норм русского литературного языка в собственной речи.
- ✓ Умение пользоваться правилами орфоэпии и орфографии.
- ✓ Владение навыком правильного словоупотребления в прямом и переносном значении.
- ✓ Овладение действиями с языковыми единицами.
- ✓ Обладание коммуникативными умениями в говорении, чтении и письме.

Литературное чтение

- ✓ Понимание литературы как явления национальной и мировой культуры.
- ✓ Восприятие художественной литературы как вида искусства.
- ✓ Формирование первичных навыков работы с информацией.
- ✓ Формирование представления о культурно-историческом наследии России.
- ✓ Осознание значимости чтения для личного развития; формирование этических представлений, готовности к дальнейшему обучению, достижению необходимого уровня читательской компетентности, речевого развития.
- ✓ Овладение УУД, отражающими учебную самостоятельность и познавательные интересы.
- ✓ Понимание цели чтения, использование разных видов чтения.
- ✓ Умение пользоваться словарями и справочниками.
- ✓ Осознание себя как грамотного читателя, способного к творческой деятельности.
- ✓ Достижение необходимого уровня читательской компетентности для продолжения образования, общего речевого развития.
- ✓ Умение вести диалог в различных коммуникативных ситуациях, участвовать в диалоге при обсуждении произведений, соблюдение правил речевого этикета.
- ✓ Умение декламировать стихотворные произведения.

- ✓ Умение выступать перед знакомой аудиторией с небольшими сообщениями, используя иллюстративный ряд (плакаты, презентацию)
- ✓ Обладание приёмами поиска нужной информации.
- ✓ Овладение алгоритмами основных учебных действий по анализу художественных произведений.

Иностранный язык

- ✓ Приобретение начальных навыков общения в устной и письменной форме с носителями иностранного языка.
- ✓ Владение элементарными коммуникативными умениями в говорении, чтении и письме.
- ✓ Умение строить диалоговую речь на основе своих речевых возможностей, монологическую речь, строить сообщения на предложенную тему, адекватно отвечать на вопросы, выделять главную мысль.
- ✓ Освоение начальных лингвистических представлений, необходимых для овладения на элементарном уровне устной и письменной речью.
- ✓ Умение пользоваться словарями для расширения лингвистических знаний и кругозора.
- ✓ Умение оперировать в процессе общения активной лексикой в соответствии с коммуникативной задачей.
- ✓ Формирование толерантного отношения к носителям другого языка.
- ✓ Владение правилами речевого и неречевого поведения со сверстниками другой языковой среды и культуры.

Математика

- ✓ Использование начальных математических знаний для описания и объяснения окружающих предметов.
- ✓ Освоение основы математических знаний, умений сравнивать и упорядочивать объекты по разным математическим основаниям.
- ✓ Умение устанавливать пространственные отношения между предметами, распознавать и изображать геометрические фигуры.
- ✓ Овладение основами логического и алгоритмического мышления, пространственного воображения.
- ✓ Овладение умениями моделирующей деятельности.
- ✓ Приобретение начального опыта применения математических знаний.
- ✓ Умение принимать практические решения на основе прочитанного задания.
- ✓ Умение выполнять устно и письменно арифметические действия, распознавать и изображать геометрические фигуры.
- ✓ Овладение умениями устного счёта.
- ✓ Умение проводить проверку правильности вычислений разными способами.
- ✓ Умение представлять, анализировать, интерпретировать данные таблиц и диаграмм.

Окружающий мир

- ✓ Понимание особой роли России в мировой истории, воспитание чувства гордости за национальные свершения, открытия, победы.
- ✓ Умение различать государственную символику РФ, Республики Бурятия.
- ✓ Умение оценивать характер взаимоотношений людей в различных социальных ситуациях.
- ✓ Формирование уважительного отношения к своей стране, родному краю, своей семье, истории, культуре страны.
- ✓ Умение ориентироваться в важнейших для страны и личности событиях и фактах прошлого и настоящего.
- ✓ Умение находить факты, относящиеся к образу жизни, обычаям и верованиям наших предков, используя дополнительные источники информации.
- ✓ Осознание целостности окружающего мира, освоение основ экологической грамотности, элементарных правил поведения.
- ✓ Освоение основ экологической и культурологической грамотности.
- ✓ Соблюдение правила поведения в мире природы и людей.
- ✓ Освоение норм адекватного поведения в окружающей природной и социальной среде.
- ✓ Знание правил здорового образа жизни.
- ✓ Освоение доступных способов изучения природы и общества. Владеет элементарными способами изучения природы и общества.
- ✓ Умеет проводить наблюдения в природе, ставить опыты.
- ✓ Развитие навыков устанавливать и выявлять причинно-следственные связи.

- ✓ Умение видеть и понимать некоторые причинно-следственные связи в окружающем мире.
- ✓ Умение фиксировать результаты наблюдений или опыта в предложенной форме.

Изобразительное искусство

- ✓ Формирование первоначальных представлений о роли искусства в жизни человека.
- ✓ Обладание чувством прекрасного и эстетического на основе знакомства с мировой и отечественной художественной культурой.
- ✓ Умение оценивать произведения искусства с эстетической точки зрения и на уровне эмоционального восприятия.
- ✓ Овладение практическими умениями и навыками в восприятии, анализе и оценке произведений искусства.
- ✓ Овладение навыком изображения многофигурных композиций на значимые жизненные темы и опытом участия в коллективных работах на эти темы.
- ✓ Умение изображать пейзаж, натюрморт, портрет, выражая к ним своё эмоциональное отношение.
- ✓ Овладение элементарными практическими умениями и навыками в различных видах художественной деятельности.
- ✓ Умение различать виды художественной деятельности.
- ✓ Обладание опытом участия в художественной творческой деятельности.

Музыка

- ✓ Формирование представления о роли музыки, знание основ музыкальной культуры.
- ✓ Формирование основ музыкальной культуры деятельности, интереса к народной музыке, творчеству родного края.
- ✓ Умение ориентироваться в музыкальном поэтическом творчестве, в многообразии музыкального фольклора России.
- ✓ Умение сопоставлять различные образцы народной и профессиональной музыки.
- ✓ Умение воспринимать музыку и выражать своё отношение к музыкальному произведению.
- ✓ Умение воспринимать музыку различных жанров, размышлять о музыкальных произведениях как способе выражения чувств и мыслей человека, эмоционально, эстетически откликаться на искусство, выражать своё отношение к нему в различных видах музыкальной деятельности
- ✓ Использование музыкальных образов при создании музыкальных композиций.
- ✓ Умение организовать культурный досуг, самостоятельную творческую деятельность.

Технология

- ✓ Получение первоначальных представлений о значении труда в жизни человека.
- ✓ Формирование уважительного отношения к труду людей.
- ✓ Понимание культурно-историческую ценностей традиций, отраженных в предметном мире.
- ✓ Усвоение первоначальных представлений о материальной культуре.
- ✓ Знание общих правил создания предметов рукотворного мира и умение руководствоваться ими в своей деятельности
- ✓ Приобретение навыков самообслуживания; овладение технологическими приёмами ручной обработки материалов, усвоение правил техники безопасности.
- ✓ На основе полученных представлений о многообразии материалов, их видах, свойствах, происхождении, практическом применении в жизни умение осознанно подбирать доступные в обработке материалы для изделий по декоративно-художественным и конструктивным свойствам в соответствии с поставленной задачей.
- ✓ Знание правил техники безопасности.
- ✓ Использование приобретённых знаний и умений для творческого решения несложных конструкторских задач.
- ✓ Умение изготавливать несложные конструкции изделий по рисунку, простейшему чертежу, эскизу образцу и доступным заданным условиям
- ✓ Умение делать развёртку заданной конструкции и изготавливать заданную конструкцию.

Физическая культура.

- ✓ Формирование начальных представлений о значении физической культуры.
- ✓ Формирование понятий «физическая культура», «режим дня», «физическая подготовка».
- ✓ Понимание положительного влияния физкультуры на физическое и личностное развитие.
- ✓ Овладение умениями организовывать здоровьесберегающую жизнедеятельность.
- ✓ Овладение знаниями о роли и значении режима дня в сохранении и укреплении здоровья.
- ✓ Умение подбирать и выполнять комплексы упражнений для утренней зарядки и физкультминуток в соответствии с изученными правилами.

- ✓ Умение определять дозировку и последовательность выполнения упражнений.
- ✓ Формирование навыка систематического наблюдения за своим физическим состоянием.
- ✓ Выполнение упражнений по коррекции и профилактике нарушения зрения и осанки.
- ✓ Умение выполнять упражнения на развитие физических качеств. Умение оценивать величину нагрузки по частоте пульса.

Планируемые результаты освоения основной образовательной программы начального общего образования (далее — планируемые результаты) являются одним из важнейших механизмов реализации требований ФГОС НОО к результатам обучающихся, освоивших основную образовательную программу. Они представляют собой систему **обобщённых личностно ориентированных целей образования**, допускающих дальнейшее уточнение и конкретизацию, что обеспечивает определение и выявление всех составляющих планируемых результатов, подлежащих формированию и оценке.

Планируемые результаты:

обеспечивают связь между требованиями ФГОС НОО, образовательной деятельностью и системой оценки результатов освоения основной образовательной программы начального общего образования, уточняя и конкретизируя общее понимание личностных, метапредметных и предметных результатов для каждой учебной программы с учётом ведущих целевых установок их освоения, возрастной специфики обучающихся и требований, предъявляемых системой оценки;

являются содержательной и критериальной основой для разработки программ учебных предметов, курсов, учебнометодической литературы, а также для системы оценки качества освоения обучающимися основной образовательной программы начального общего образования.

В соответствии с системнодеятельностным подходом содержание планируемых результатов описывает и характеризует обобщённые способы действий с учебным материалом, позволяющие обучающимся успешно решать учебные и учебнопрактические задачи, в том числе задачи, направленные на отработку теоретических моделей и понятий, и задачи, по возможности максимально приближенные к реальным жизненным ситуациям.

Иными словами, система планируемых результатов даёт представление о том, какими именно действиями – познавательными, личностными, регулятивными, коммуникативными, преломлёнными через специфику содержания того или иного предмета – овладеют обучающиеся в ходе образовательной деятельности. В системе планируемых результатов особо выделяется учебный материал, имеющий опорный характер, т. е. служащий основой для последующего обучения.

Структура планируемых результатов учитывает необходимость:

определения динамики развития обучающихся на основе выделения достигнутого уровня развития и ближайшей перспективы — зоны ближайшего развития ребёнка;

определения возможностей овладения обучающимися учебными действиями на уровне, соответствующем зоне ближайшего развития, в отношении знаний, расширяющих и углубляющих систему опорных знаний, а также знаний и умений, являющихся подготовительными для данного предмета;

выделения основных направлений оценочной деятельности — оценки результатов деятельности систем образования различного уровня, педагогов, обучающихся.

С этой целью в структуре планируемых результатов по каждой учебной программе (предметной, междисциплинарной) выделяются следующие уровни описания.

Ведущие целевые установки и основные ожидаемые результаты изучения данной учебной программы. Их включение в структуру планируемых результатов призвано дать ответ на вопрос о смысле изучения данного предмета, его вкладе в развитие личности обучающихся. Планируемые результаты представлены в первом, общецелевом блоке, предваряющем планируемые результаты по отдельным разделам учебной программы. Этот блок результатов описывает основной, сущностный вклад данной программы в развитие личности обучающихся, в развитие их способностей; отражает такие общие цели образования, как формирование ценностных и мировоззренческих установок, развитие интереса, формирование определенных познавательных потребностей обучающихся. Оценка достижения этих целей ведется в ходе процедур, допускающих предоставление и использование исключительно неперсонифицированной информации, а полученные результаты характеризуют деятельность системы образования.

Планируемые предметные результаты, приводятся в двух блоках к каждому разделу учебной программы. Они ориентируют в том, какой уровень освоения опорного учебного материала ожидается от выпускников.

Первый блок **«Выпускник научится».** Критериями отбора данных результатов служат: их значимость для решения основных задач образования на данном уровне, необходимость для последующего обучения,

а также потенциальная возможность их достижения большинством обучающихся, как минимум, на уровне, характеризующем исполнительскую компетентность обучающихся. Иными словами, в эту группу включается такая система знаний и учебных действий, которая, вопервых, принципиально необходима для успешного обучения в начальной и основной школе и, вовторых, при наличии специальной целенаправленной работы учителя может быть освоена подавляющим большинством детей.

Достижение планируемых результатов этой группы выносится на итоговую оценку, которая может осуществляться как в ходе освоения данной программы посредством накопительной системы оценки (например, портфеля достижений),таки по итогам её освоения (с помощью итоговой работы). Оценка освоения опорного материала на уровне, характеризующем исполнительскую компетентность обучающихся, ведётся с помощью заданий базового уровня, а на уровне действий, соответствующих зоне ближайшего развития, —с помощью заданий повышенного уровня. Успешное выполнение обучающимися заданий базового уровня служит единственным основанием для положительного решения вопроса о возможности перехода на следующий уровень обучения. Цели, характеризующие систему учебных действий в отношении знаний, умений, навыков, расширяющих и углубляющих опорную систему или выступающих как пропедевтика для дальнейшего изучения данного предмета. Планируемые результаты, описывающие указанную группу целей, приводятся в блоках **«Выпускник получит возможность научиться»** к каждому разделу примерной программы учебного предмета и выделяются курсивом. Уровень достижений, соответствующий планируемым результатам этой группы, могут продемонстрировать только отдельные обучающиеся, имеющие более высокий уровень мотивации и способностей. В повседневной практике обучения эта группа целей не отрабатывается со всеми без исключения обучающимися, как в силу повышенной сложности учебных действий для обучающихся, так и в силу повышенной сложности учебного материала и/или его пропедевтического характера на данном уровне обучения. Оценка достижения этих целей ведётся преимущественно в ходе процедур, допускающих предоставление и использование исключительно неперсонифицированной информации. Частично задания, ориентированные на оценку достижения этой группы планируемых результатов, могут включаться в материалы итогового контроля. Основные цели такого включения — предоставить возможность обучающимся продемонстрировать овладение более высокими (по сравнению с базовым) уровнями достижений и выявить динамику роста численности группы наиболее подготовленных обучающихся.При этом невыполнение обучающимися заданий, с помощью которых ведётся оценка достижения планируемых результатов этой группы, не является препятствием для перехода на следующий уровень обучения. В ряде случаев учёт достижения планируемых результатов этой группы целесообразно вести в ходе текущего и промежуточного оценивания, а полученные результаты фиксировать посредством накопительной системы оценки (например, в форме портфеля достижений) и учитывать при определении итоговой оценки.

Подобная структура представления планируемых результатов подчёркивает тот факт, что при организации образовательной деятельности, направленной на реализацию и достижение планируемых результатов, от учителя требуется использование таких педагогических технологий, которые основаны на **дифференциации требований** к подготовке обучающихся.

При получении начального общего образования устанавливаются планируемые результаты освоения:

- междисциплинарной программы «Формирование универсальных учебных действий», а также её разделов «Чтение. Работа с текстом» и «Формирование ИКТкомпетентности обучающихся»;
- программ по всем учебным предметам.

Предметные планируемые результаты ООП НОО представлены в соответствии с группой предметных результатов ФГОС НОО – 21, достижение происходит в процессе освоения учебных предметов, курсов, модулей с сохранением фундаментального характера образования, специфики изучаемых учебных предметов и применением элементов социального опыта. Ориентированы на получение опыта деятельности, преобразование и применение знаний, умений и навыков обучающимися в учебных ситуациях и реальных жизненных условиях, а также на успешное обучение на уровне начального общего образования.

1.3 Система оценки достижения планируемых результатов освоения обучающимися основной программы начального общего образования.

Школьная система оценки качества образования ШСОКО)

В ФГОС НОО отмечается, что «независимо от формы получения начального общего образования и формы обучения ФГОС является основой объективной оценки соответствия установленным требованиям образовательной деятельности и подготовки обучающихся, освоивших программу начального общего образования». Это означает, что ФГОС задаёт основные требования к образовательным результатам и средствам оценки их достижения.

Система оценки достижения планируемых результатов (далее — система оценки) является частью системы оценки и управления качеством образования в образовательной организации и служит основой при разработке образовательной организацией собственного «Положения об оценке образовательных достижений обучающихся».

Система оценки призвана способствовать поддержанию единства всей системы образования, обеспечению преемственности в системе непрерывного образования. Её основными **функциями** являются ***ориентация образовательного процесса*** на достижение планируемых результатов освоения основной образовательной программы начального общего образования и обеспечение эффективной ***обратной связи***, позволяющей осуществлять ***управление образовательным процессом***.

Новый ФГОС НОО ориентирует систему оценки на **личностное** развитие школьников

Основными направлениями и целями оценочной деятельности в образовательной организации являются:

1 оценка образовательных достижений обучающихся на различных этапах обучения как основа их промежуточной и итоговой аттестации, а также основа процедур внутреннего мониторинга образовательной организации, мониторинговых исследований муниципального, регионального и федерального уровней; оценка результатов деятельности педагогических кадров как основа аттестационных процедур;

2 оценка результатов деятельности образовательной организации как основа аккредитационных процедур.

Основным объектом системы оценки, её содержательной и критериальной базой выступают требования ФГОС, которые конкретизируются в планируемых результатах освоения обучающимися основной образовательной программы образовательной организации. Эти требования конкретизированы в разделе «Общая характеристика планируемых результатов освоения основной образовательной программы» настоящего документа. Система оценки включает процедуры внутренней и внешней оценки.

Внутренняя оценка включает:

1 стартовую педагогическую диагностику;

2 текущую и тематическую оценку;

3 портфолио;

4 психолого-педагогическое наблюдение;

5 внутришкольный мониторинг образовательных достижений.

К **внешним процедурам** относятся:

1 независимая оценка качества образования;

2 мониторинговые исследования муниципального, регионального и федерального уровней.

В соответствии с ФГОС НОО система оценки образовательной организации реализует системно-деятельностный, уровневый и комплексный подходы к оценке образовательных достижений.

Системно-деятельностный подход к оценке образовательных достижений проявляется в оценке способности обучающихся к решению учебно-познавательных и учебно-практических задач, а также в оценке уровня функциональной грамотности обучающихся.Он обеспечивается содержанием и критериями оценки, в качестве которых выступают планируемые результаты обучения, выраженные в деятельностной форме.

Уровневый подход служит важнейшей основой для организации индивидуальной работы с обучающимися. Он реализуется как по отношению к содержанию оценки, так и к представлению и интерпретации результатов измерений.

Уровневый подход реализуется за счёт фиксации различных уровней достижения обучающимися планируемых результатов базового уровня и уровней выше и ниже базового. Достижение базового уровня свидетельствует о способности обучающихся решать типовые учебные задачи, целенаправленно отрабатываемые со всеми обучающимися в ходе учебного процесса. Овладение базовым уровнем является границей, отделяющей знание от незнания, выступает достаточным для продолжения обучения и усвоения последующего материала.

Комплексный подход к оценке образовательных достижений реализуется путём:

1 оценки предметных и метапредметных результатов;

2 использования комплекса оценочных процедур (стартовой, текущей, тематической, промежуточной) как основы для оценки динамики индивидуальных образовательных достижений обучающихся и для итоговой оценки; использования контекстной информации (об особенностях обучающихся, условиях и процессе обучения и др.) для интерпретации полученных результатов в целях управления качеством образования;

3 использования разнообразных методов и форм оценки, взаимно дополняющих друг друга: стандартизированных устных и письменных работ, проектов, практических (в том числе исследовательских) и творческих работ;

4 использования форм работы, обеспечивающих возможность включения младших школьников в самостоятельную оценочную деятельность (самоанализ, самооценка, взаимооценка);

5 использования мониторинга динамических показателей освоения умений и знаний, в том числе формируемых с использованием ИКТ (цифровых)1 технологий.

6 Особенности оценки метапредметных и предметных результатов

Особенности оценки метапредметных результатов

Оценка метапредметных результатов представляет собой оценку достижения планируемых результатов освоения основной образовательной программы, которые представлены в программе формирования универсальных учебных действий обучающихся и отражают совокупность познавательных, коммуникативных и регулятивных универсальных учебных действий.

Формирование метапредметных результатов обеспечивается за счёт всех учебных предметов и внеурочной деятельности.

Оценка метапредметных результатов проводится с целью определения сформированности:

1 универсальных учебных познавательных действий;

2 универсальных учебных коммуникативных действий;

3 универсальных учебных регулятивных действий.

Овладение универсальными учебными познавательными действиями согласно ФГОС НОО предполагает формирование и оценку у обучающихся следующих групп умений:

1) базовые логические действия:

1 сравнивать объекты, устанавливать основания для сравнения, устанавливать аналогии;

2 объединять части объекта (объекты) по определённому признаку;

3 определять существенный признак для классификации, классифицировать предложенные объекты;

4 находить закономерности и противоречия в рассматриваемых фактах, данных и наблюдениях на основе предложенного педагогическим работником алгоритма;

5 выявлять недостаток информации для решения учебной (практической) задачи на основе предложенного алгоритма;

6 устанавливать причинно-следственные связи в ситуациях, поддающихся непосредственному наблюдению или знакомых по опыту, делать выводы;

2) базовые исследовательские действия:

1 определять разрыв между реальным и желательным состоянием объекта (ситуации) на основе предложенных педагогическим работником вопросов;

2 с помощью педагогического работника формулировать цель, планировать изменения объекта, ситуации;

сравнивать несколько вариантов решения задачи, выбирать наиболее подходящий (на основе предложенных критериев)

1 проводить по предложенному плану опыт, несложное исследование по установлению особенностей объекта изучения и связей между объектами (часть — целое, причина — следствие);

2 формулировать выводы и подкреплять их доказательствами на основе результатов проведённого наблюдения (опыта, измерения, классификации, сравнения, исследования);

3 прогнозировать возможное развитие процессов, событий и их последствия в аналогичных или сходных ситуациях;

3) работа с информацией:

1 выбирать источник получения информации;

2 согласно заданному алгоритму находить в предложенном источнике информацию, представленную в явном виде;

3 распознавать достоверную и недостоверную информацию самостоятельно или на основании предложенного педагогическим работником способа её проверки;

4 соблюдать с помощью взрослых (педагогических работников, родителей (законных представителей) несовершеннолетних обучающихся) элементарные правила информационной безопасности при поиске информации в Интернете;

5 анализировать и создавать текстовую, видео-, графическую, звуковую информацию в соответствии с учебной задачей;

6 самостоятельно создавать схемы, таблицы для представления информации.

Овладение универсальными учебными коммуникативными действиями согласно ФГОС НОО предполагает формирование и оценку у обучающихся следующих групп умений:

1) общение:

1 воспринимать и формулировать суждения, выражать эмоции в соответствии с целями и условиями общения в знакомой среде;

2 проявлять уважительное отношение к собеседнику, соблюдать правила ведения диалога и дискуссии;

3 признавать возможность существования разных точек зрения;

4 корректно и аргументированно высказывать своё мнение;

5 строить речевое высказывание в соответствии с поставленной задачей;

6 создавать устные и письменные тексты (описание, рассуждение, повествование);

7 готовить небольшие публичные выступления;

подбирать иллюстративный материал (рисунки, фото, плакаты) к тексту выступления;

2) совместная деятельность:

1 формулировать краткосрочные и долгосрочные цели (индивидуальные с учётом участия в коллективных задачах) в стандартной (типовой) ситуации на основе предложенного формата планирования, распределения промежуточных шагов и сроков;

2 принимать цель совместной деятельности, коллективно строить действия по её достижению: распределять роли, договариваться, обсуждать процесс и результат совместной работы;

3 проявлять готовность руководить, выполнять поручения, подчиняться;

4 ответственно выполнять свою часть работы;

5 оценивать свой вклад в общий результат;

6 выполнять совместные проектные задания с опорой на предложенные образцы.

Овладение универсальными учебными регулятивными действиями согласно ФГОС НОО предполагает формирование и оценку у обучающихся следующих групп умений:

1) самоорганизация:

1 планировать действия по решению учебной задачи для получения результата;

2 выстраивать последовательность выбранных действий;

2) самоконтроль:

1 устанавливать причины успеха/неудач в учебной деятельности;

2 корректировать свои учебные действия для преодоления ошибок.

Оценка достижения метапредметных результатов осуществляется как педагогическим работником в ходе текущей и промежуточной оценки по предмету, так и администрацией образовательной организации в ходе внутришкольного мониторинга.

В текущем учебном процессе отслеживается способность обучающихся разрешать учебные ситуации и выполнять учебные задачи, требующие владения познавательными, коммуникативными и регулятивными действиями, реализуемыми в предметном преподавании1 .

В ходе внутришкольного мониторинга проводится оценка сформированности учебных универсальных действий. Содержание и периодичность внутришкольного мониторинга устанавливается решением педагогического совета. Инструментарий строится на межпредметной основе и может включать диагностические материалы по оценке читательской и ИКТ (цифровой) грамотности, сформированности регулятивных, коммуникативных и познавательных учебных действий.

Особенности оценки предметных результатов

Оценка предметных результатов представляет собой оценку достижения обучающимися планируемых результатов по отдельным предметам. Основой для оценки предметных результатов являются положения ФГОС НОО, представленные в разделах I «Общие положения» и IV «Требования к результатам освоения программы начального общего образования».Формирование предметных результатов обеспечивается каждой учебной дисциплиной.

Основным **предметом** оценки в соответствии с требованиями ФГОС НОО является способность к решению учебно-познавательных и учебно-практических задач, основанных на изучаемом учебном материале и способах действий, в том числе метапредметных (познавательных, регулятивных, коммуникативных) действий.

Для оценки предметных результатов предлагаются следующие критерии: ***знание и понимание***, ***применение***, ***функциональность***.

Обобщённый критерий «**знание и понимание**» включает знание и понимание роли изучаемой области знания/вида деятельности в различных контекстах, знание и понимание терминологии, понятий и идей, а также процедурных знаний или алгоритмов.

Обобщённый критерий «**применение**» включает:

использование изучаемого материала при решении учебных задач, различающихся сложностью предметного содержания, сочетанием универсальных познавательных действий и операций, степенью проработанности в учебном процессе; использование специфических для предмета способов действий и видов деятельности по получению нового знания, его интерпретации, применению и преобразованию при решении учебных задач/проблем, в том числе в ходе поисковой деятельности, учебно-исследовательской и учебно-проектной деятельности.

Обобщённый критерий «**функциональность**» включает осознанное использование приобретённых знаний и способов действий при решении внеучебных проблем, различающихся сложностью предметного содержания, читательских умений, контекста, а также сочетанием когнитивных операций.

Оценка предметных результатов ведётся каждым педагогическим работником в ходе процедур текущей, тематической, промежуточной и итоговой оценки, а также администрацией образовательной организации в ходе внутришкольного мониторинга.

Особенности оценки по отдельному предмету фиксируются в приложении к образовательной программе, которая утверждается педагогическим советом образовательной организации и доводится до сведения обучающихся и их родителей (законных представителей). **Организация и содержание оценочных процедур**

Стартовая педагогическая диагностика представляет собой процедуру оценки готовности к обучению на данном уровне образования. Проводится администрацией образовательной организации в начале 1 класса и выступает как основа (точка отсчёта) для оценки динамики образовательных достижений. Объектом оценки является сформированность предпосылок учебной деятельности, готовность к овладению чтением, грамотой и счётом.

Стартовая диагностика может проводиться также педагогическими работниками с целью оценки готовности к изучению отдельных предметов (разделов). Результаты стартовой диагностики являются основанием для корректировки учебных программ и индивидуализации учебного процесса.

Текущая оценка представляет собой процедуру оценки индивидуального продвижения в освоении программы учебного предмета. Текущая оценка может быть ***формирующей***, т.е.поддерживающей и направляющей усилия обучающегося, включающей его в самостоятельную оценочную деятельность, и ***диагностической***, способствующей выявлению и осознанию педагогическим работником и обучающимся существующих проблем в обучении.

Объектом текущей оценки являются тематические планируемые результаты, этапы освоения которых зафиксированы в тематическом планировании. В текущей оценке используется весь арсенал форм и методов проверки (устные и письменные опросы, практические работы, творческие работы, индивидуальные и групповые формы, само- и взаимооценка, рефлексия, листы продвижения и др.) с учётом особенностей учебного предмета и особенностей контрольно-оценочной деятельности педагогического работника. Результаты текущей оценки являются основой для индивидуализации учебного процесса; при этом отдельные результаты, свидетельствующие об успешности обучения и достижении тематических результатов в более сжатые (по сравнению с планируемыми педагогическим работником) сроки могут включаться в систему накопительной оценки и служить основанием, например, для освобождения обучающегося от необходимости выполнять тематическую проверочную работу1 .

Тематическая оценка представляет собой процедуру оценки уровня достижения тематических планируемых результатов по предмету, которые представлены в тематическом планировании в примерных рабочих программах.

По предметам, вводимым образовательной организацией самостоятельно, тематические планируемые результаты устанавливаются самой образовательной организацией. Тематическая оценка может вестись как в ходе изучения темы, так и в конце её изучения. Оценочные процедуры подбираются так, чтобы они предусматривали возможность оценки достижения всей совокупности тематических планируемых результатов и каждого из них. Результаты тематической оценки являются основанием для коррекции учебного процесса и его индивидуализации.

Портфолио представляет собой процедуру оценки динамики учебной и творческой активности обучающегося, направленности, широты или избирательности интересов, выраженности проявлений творческой инициативы, а также уровня высших достижений, демонстрируемых данным обучающимся. В портфолио включаются как работы обучающегося (в том числе фотографии, видеоматериалы и т.п.), так и отзывы на эти работы (например, наградные листы, дипломы, сертификаты участия, рецензии и др.).Отбор работ и отзывов для портфолио ведётся самим обучающимся совместно с классным руководителем и при участии семьи. Включение каких-либо материалов в портфолио без согласия обучающегося не допускается. Портфолио в части подборки документов формируется в электронном виде

в течение всех лет обучения в начальной школе. Результаты, представленные в портфолио, используются при выработке рекомендаций по выбору индивидуальной образовательной траектории и могут отражаться в характеристике.

Внутришкольный мониторинг представляет собой процедуры:

1 оценки уровня достижения предметных и метапредметных результатов;

2 оценки уровня функциональной грамотности;

3 оценки уровня профессионального мастерства педагогического работника, осуществляемой на основе административных проверочных работ, анализа посещённых уроков, анализа качества учебных заданий, предлагаемых обучающимся педагогическим работником.

Содержание и периодичность внутришкольного мониторинга устанавливается решением педагогического совета. Результаты внутришкольного мониторинга являются основанием для рекомендаций как для текущей коррекции учебного процесса и его индивидуализации, так и для повышения квалификации педагогического работника. Результаты внутришкольного мониторинга в части оценки уровня достижений обучающихся обобщаются и отражаются в их характеристиках.

Промежуточная аттестация представляет собой процедуру аттестации обучающихся, которая начиная с первого класса проводится в конце каждой четверти (или в конце каждого триместра) и в конце учебного года по каждому изучаемому предмету. Промежуточная аттестация проводится на основе результатов накопленной оценки и результатов выполнения тематических проверочных работ и фиксируется в документе об образовании (дневнике). Промежуточная оценка, фиксирующая достижение предметных планируемых результатов и универсальных учебных действий на уровне не ниже базового, является основанием для перевода в следующий класс. Порядок проведения промежуточной аттестации регламентируется Федеральным законом «Об образовании в Российской Федерации» (ст.58) и иными нормативными актами.

Итоговая оценка является процедурой внутренней оценки образовательной организации и складывается из результатов накопленной оценки и итоговой работы по предмету.

Предметом итоговой оценки является способность обучающихся решать учебно-познавательные и учебно-практические задачи, построенные на основном содержании предмета с учётом формируемых метапредметных действий.

Итоговая оценка по предмету фиксируется в документе об уровне образования государственного образца.

Характеристика готовится на основании:

объективных показателей образовательных достижений обучающегося на уровне начального общего образования;

портфолио выпускника;

экспертных оценок классного руководителя и педагогических работников, обучавших данного выпускника на уровне начального общего образования.

В характеристике выпускника:

отмечаются образовательные достижения обучающегося по достижению личностных, метапредметных и предметных результатов;

даются педагогические рекомендации к выбору индивидуальной образовательной траектории на уровне основного общего образования с учётом интересов обучающегося, выявленных проблем и отмеченных образовательных достижений.

Рекомендации педагогического коллектива к выбору индивидуальной образовательной траектории доводятся до сведения выпускника и его родителей (законных представителей).

Вопрос о качестве образования, которое даёт школа, был актуальным во все времена. В определении качества образования, конечно же, присутствует элемент относительности.

В муниципальном общеобразовательном учреждении "БСШ № 5" разработана собственная система оценки качества образования (ШСОКО).

Система оценки качества образования нужна школе для:

создания единой системы диагностики и контроля состояния образования, обеспечивающей определение факторов и своевременное выявление изменений, влияющих на качество образования в школе;

выявления факторов, влияющих на повышение качества образования (выявление с помощью системы критериев и показателей зависимости между ресурсами, условиями обучения и его результатами);

получения объективной информации о состоянии качества образования, тенденциях его изменения и причинах, влияющих на его уровень для достоверной оценки/самооценки;

повышения уровня информированности образовательного сообщества;

принятия обоснованных управленческих решений администрацией.

Цель построения ШСОКО:

Создание школьной системы в оценке качества предоставляемых образовательных услуг, формирование прозрачной, объективной и независимой картины результатов и основ для оценки деятельности.

Задачи:

Диагностировать состояние учебного процесса, выявлять отклонения от запрограммированного результата (стандарта образования) в работе коллектива и отдельных его членов, создавать обстановку заинтересованности, доверия и совместного творчества: учитель - ученик, руководитель – учитель.

Разработать форму учёта достижений учащихся по предметам, позволяющую проследить личные успехи и неудачи в усвоении учебного материала в соответствии с динамикой развития учащихся.

Сформировать у учащихся ответственное отношение к овладению знаниями, умениями, навыками.

Повысить ответственность учителей, осуществить внедрение новых методов фиксации и оценивания учебных достижений, контрольно-измерительных материалов.

Создать прозрачную для участников образовательного процесса технологию предоставления и внутренней оценки качества образовательных услуг.

Система нормативного регулирования ШСОКО

Школьная система оценки качества образования разрабатывается в соответствие со следующими нормативными документами:

Федеральный закон «Об образовании в РФ» от 29 декабря 2012 г. №273-ФЗ;

ФГОСы;

Приказ Минобрнауки России № 1015;

Текущий контроль: Статья 28 ФЗ «Об образовании в РФ» ;

Статья 30 ФЗ «Об образовании в РФ»;

Локальные нормативные акты, учебный план: промежуточная аттестация Статья 30, 58 ФЗ «Об образовании в РФ»; итоговая аттестация Статья 30, 59 ФЗ «Об образовании в РФ».

Локальные нормативные акты: - регламентирующий периодичность и порядок текущего контроля успеваемости и промежуточной аттестации обучающихся; - регламентирующий организацию и процедуры внутренней системе оценки качества образования; регламентирующий итоговое оценивание обучающихся; - регламентирующий разработку и утверждение рабочих программ по учебным предметам;

Нацпроект «Образование»;

Постановлением Правительства Российской Федерации от 05.08.2013 №662 «Об осуществлении мониторинга системы образования»;

Государственной программой Российской Федерации «Развитие образования» на 2013-2025 годы (распоряжение Правительства Российской Федерации от 15.05.2013 № 792-р);

Постановлением Правительства Российской Федерации от 30.03.2013 № 286 «О формировании независимой системы оценки качества работы организаций, оказывающих социальные услуги»;

Федеральным государственным образовательным стандартом начального общего образования (приказ Минобрнауки России от 31 мая 2021 года № 286 , зарегистрирован в Минюстиции РФ от 05.07.2021 № 64100);

Примерной основной образовательной программой начального общего образования (одобрена решением Федерального учебно-методического объединения по общему образованию, протокол 1/22 от 18.03.2022 г.))

Понятие «качество образования», используемое как основа модели, закреплено Федеральным Законом № 273 от 29.12.2012 «Об образовании в Российской Федерации» (статья 2, п.29):

Положение о школьной системе оценки качества образования:

Объектами оценки являются:

индивидуальные образовательные достижения обучающихся;

образовательная программа школ.

Предметами оценки являются:

предметные результаты учащихся;

метапредметные результаты учащихся;

личностные результаты (в рамках школьного мониторинга);

результаты участия учащихся в спортивных соревнованиях, творческих конкурсах и других состязаниях;

индивидуальный прогресс учащихся (динамика индивидуальных образовательных достижений учащихся);

условия осуществления образовательной деятельности.

ШСОКО МБОУ «БСШ №5» построена на следующих принципах:
выстраивание внутренней системы оценки с учетом особенностей/подходов внешней оценки деятельности школы;
гибкость системы оценивания, которая комбинирует разные процедуры (контролирующие, поддерживающие);
открытость, доступность для всех участников образовательного процесса;
направленность внутренней системы оценки на развитие формирующего оценивания, на оценку-поддержку;
комплексный подход: оценка предметных, метапредметных, личностных результатов на основе совместно разработанных критериев;
сочетание разнообразных форм, методов оценки и подбор соответствующего инструментария.
Школьная система оценки качества образования включает в себя две согласованные между собой системы оценок.

Внешняя оценка	Внутренняя оценка
Государственные экзамены Государственная регламентация (лицензирование, аккредитация, контроль и надзор) Аттестация педагогов Независимая оценка, общественная, общественно-профессиональная аккредитация Мониторинги (фед., регион., муниц.) Национальные и международные исследования	Текущее оценивание в классе (контролирующее, формирующее) Наблюдения психолога и узких специалистов ВШК и мониторинги (стартовый, тематический, промежуточный, итоговый контроль) Учет динамики учебных и внеучебных достижений (портфолио) Самообследование

Наиболее эффективной для организации обучения детей является система оценки, которая приближена к ученику, обеспечивает его постоянное взаимодействие с учителем, служит обратной связью и позволяет модифицировать процесс преподавания и учения. В международной практике такой подход носит название *оценивание в классе* (classroom assessment) или *формирующее оценивание*.
В российской практике этот подход также хорошо известен (как *внутриклассное/внутришкольное оценивание*) и используется учителями в своей повседневной работе.

Технологии формирующего оценивания: **№ п/п**	**Направления**	**Технологии формирующего оценивания:**
1.	Оценивание по итогам изучения темы (подтемы, блока, раздела, параграфа и т.д.)	«Индекс карточки», «Одноминутное эссе», «Цепочка заметок», «Вопросы для тестов», «Карты приложения», «Недельный отчёт», «2 звезды и желание».
2.	Оценивание в ходе урока;	«Сигналы рукой», «Речевые образцы», «Поиск ошибки».
3.	Оценивание метапознавательных процессов	«Уточнение с помощью вопроса ПОЧЕМУ», «Рассуждение по алгоритму», «Если бы я был учителем», «Перевод информации»

Схема модели ШСОКО МБОУ «БСШ №5» представлена в следующем виде:

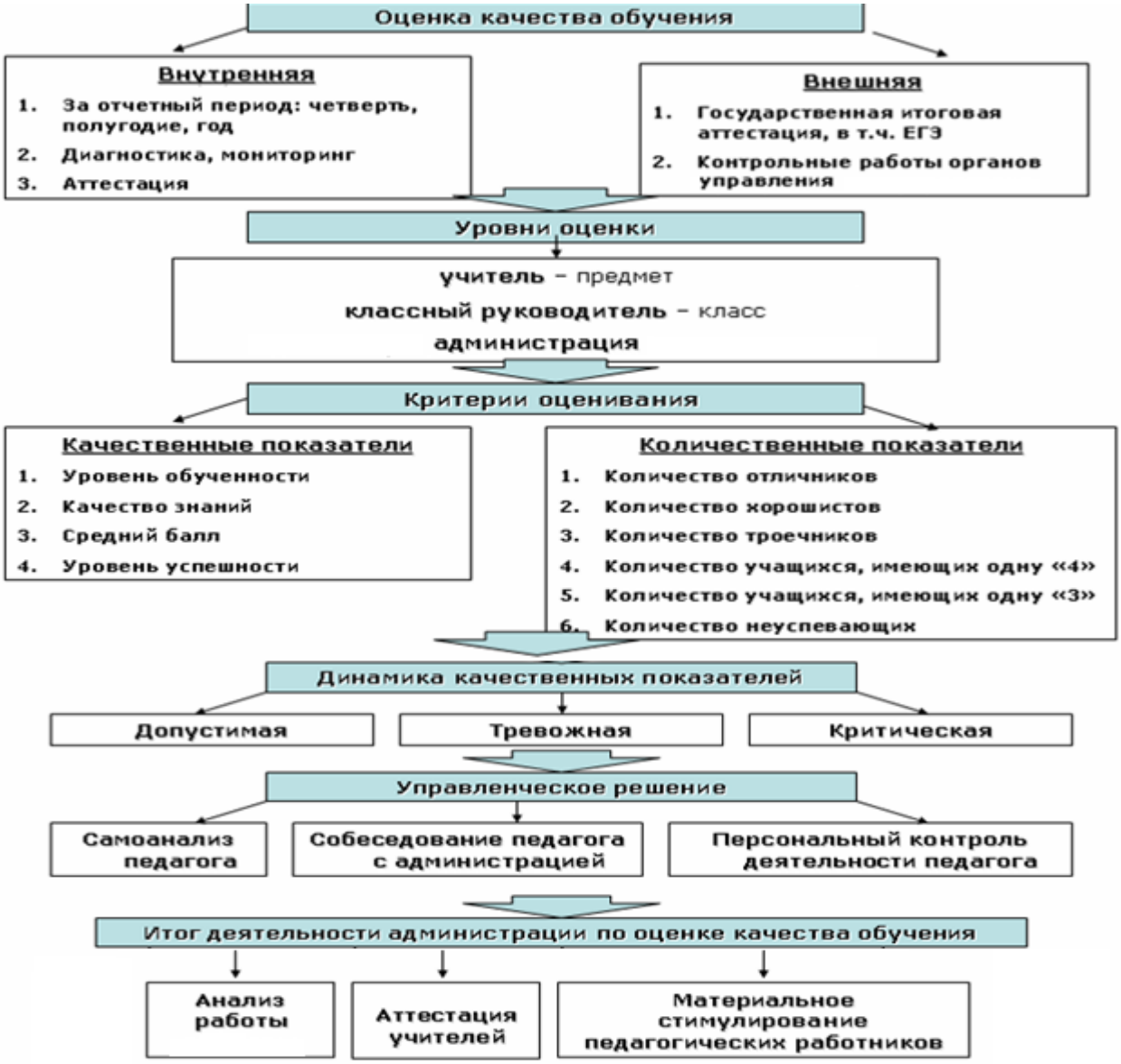

2. СОДЕРЖАТЕЛЬНЫЙ РАЗДЕЛ

2.1 Рабочие программы учебных предметов

ПОЯСНИТЕЛЬНАЯ ЗАПИСКА

Примерная рабочая программа учебного предмета «Русский язык» на уровне начального общего образования составлена на основе Требований к результатам освоения программы начального общего образования Федерального государственного образовательного стандарта начального общего образования (далее — ФГОС НОО), а также ориентирована на целевые приоритеты, сформулированные в Примерной программе воспитания.

Русский язык является основой всего процесса обучения в начальной школе, успехи в его изучении во многом определяют результаты обучающихся по другим предметам. Русский язык как средство познания действительности обеспечивает развитие интеллектуальных и творческих способностей младших школьников, формирует умения извлекать и анализировать информацию из различных текстов, навыки самостоятельной учебной деятельности.

Предмет «Русский язык» обладает значительным потенциалом в развитии функциональной грамотности младших школьников, особенно таких её компонентов, как языковая, коммуникативная, читательская, общекультурная и социальная грамотность. Первичное знакомство с системой русского языка, богатством его выразительных возможностей, развитие умения правильно и эффективно использовать русский язык в различных сферах и ситуациях общения способствуют успешной социализации младшего школьника. Русский язык, выполняя свои базовые функции общения и выражения мысли, обеспечивает межличностное и социальное взаимодействие, участвует в формировании самосознания и мировоззрения личности, является важнейшим средством хранения и передачи информации, культурных традиций, истории русского народа и других народов России. Свободное владение языком, умение выбирать нужные языковые средства во многом определяют возможность адекватного самовыражения взглядов, мыслей, чувств, проявления себя в различных жизненно важных для человека областях.

Изучение русского языка обладает огромным потенциалом присвоения традиционных социокультурных и духовно-нравственных ценностей, принятых в обществе правил и норм поведения, в том числе речевого, что способствует формированию внутренней позиции личности. Личностные достижения младшего школьника непосредственно связаны с осознанием языка как явления национальной культуры, пониманием связи языка и мировоззрения народа. Значимыми личностными результатами являются развитие устойчивого познавательного интереса к изучению русского языка, формирование ответственности за сохранение чистоты русского языка. Достижение этих личностных результатов — длительный процесс, разворачивающийся на протяжении изучения содержания предмета.

В начальной школе изучение русского языка имеет особое значение в развитии младшего школьника. Приобретённые им знания, опыт выполнения предметных и универсальных действий на материале русского языка станут фундаментом обучения в основном звене школы, а также будут востребованы в жизни.

Изучение русского языка в начальной школе направлено на достижение следующих целей:

— приобретение младшими школьниками первоначальных представлений о многообразии языков и культур на территории Российской Федерации, о языке как одной из главных духовно-нравственных ценностей народа; понимание роли языка как основного средства общения; осознание значения русского языка как государственного языка Российской Федерации; понимание роли русского языка как языка межнационального общения; осознание правильной устной и письменной речи как показателя общей культуры человека;

— овладение основными видами речевой деятельности на основе первоначальных представлений о нормах современного русского литературного языка: аудированием, говорением, чтением, письмом;

— овладение первоначальными научными представлениями о системе русского языка: фонетике, графике, лексике, морфемике, морфологии и синтаксисе; об основных единицах языка, их признаках и особенностях употребления в речи; использование в речевой деятельности норм современного русского литературного языка (орфоэпических, лексических, грамматических, орфографических, пунктуационных) и речевого этикета;

— развитие функциональной грамотности, готовности к успешному взаимодействию с изменяющимся миром и дальнейшему успешному образованию.

Учебный материал по классам, даёт примерный объём учебных часов для изучения разделов и тем курса, а также рекомендуемую последовательность изучения тем, основанную на логике развития предметного содержания и учёте психологических и возрастных особенностей младших школьников.

Ряд задач по совершенствованию речевой деятельности решаются совместно с учебным предметом «Литературное чтение».

Общее число часов, отведённых на изучение «Русского языка», — 675 (5 часов в неделю в каждом классе): в 1 классе — 165 ч, во 2—4 классах — по 170 ч.

СОДЕРЖАНИЕ ОБУЧЕНИЯ

1 КЛАСС **Обучение грамоте**

Развитие речи

Составление небольших рассказов повествовательного характера по серии сюжетных картинок, материалам собственных игр, занятий, наблюдений.

Понимание текста при его прослушивании и при самостоятельном чтении вслух.

Слово и предложение

Различение слова и предложения. Работа с предложением: выделение слов, изменение их порядка.

Восприятие слова как объекта изучения, материала для анализа. Наблюдение над значением слова.

Фонетика

Звуки речи. Единство звукового состава слова и его значения.

Установление последовательности звуков в слове и количества звуков. Сопоставление слов, различающихся одним или несколькими звуками. Звуковой анализ слова, работа со звуковыми моделями: построение модели звукового состава слова, подбор слов, соответствующих заданной модели.

Различение гласных и согласных звуков, гласных ударных и безударных, согласных твёрдых и мягких, звонких и глухих.

Определение места ударения.

Слог как минимальная произносительная единица. Количество слогов в слове. Ударный слог.

Графика

Различение звука и буквы: буква как знак звука. Слоговой принцип русской графики. Буквы гласных как показатель твёрдости — мягкости согласных звуков. Функции букв ***е***, ***ё***, ***ю***, ***я***. Мягкий знак как показатель мягкости предшествующего согласного звука в конце слова.

Последовательность букв в русском алфавите.

Чтение

Слоговое чтение (ориентация на букву, обозначающую гласный звук). Плавное слоговое чтение и чтение целыми словами со скоростью, соответствующей индивидуальному темпу. Чтение с интонациями и паузами в соответствии со знаками препинания. Осознанное чтение слов, словосочетаний, предложений. Выразительное чтение на материале небольших прозаических текстов и стихотворений.

Орфоэпическое чтение (при переходе к чтению целыми словами). Орфографическое чтение (проговаривание) как средство самоконтроля при письме под диктовку и при списывании.

Письмо

Ориентация на пространстве листа в тетради и на пространстве классной доски. Гигиенические требования, которые необходимо соблюдать во время письма.

Начертание письменных прописных и строчных букв. Письмо разборчивым, аккуратным почерком. Письмо под диктовку слов и предложений, написание которых не расходится с их произношением. Приёмы и последовательность правильного списывания текста.

Функция небуквенных графических средств: пробела между словами, знака переноса.

Орфография и пунктуация

Правила правописания и их применение: раздельное написание слов; обозначение гласных после шипящих в сочетаниях ***жи***, ***ши*** (в положении под ударением), ***ча***, ***ща***, ***чу***, ***щу***; прописная буква в начале

предложения, в именах собственных (имена людей, клички животных); перенос слов по слогам без стечения согласных; знаки препинания в конце предложения.

Систематический курс

Общие сведения о языке

Язык как основное средство человеческого общения. Цели и ситуации общения. Фонетика

Звуки речи. Гласные и согласные звуки, их различение. Ударение в слове. Гласные ударные и безударные. Твёрдые и мягкие согласные звуки, их различение. Звонкие и глухие согласные звуки, их различение. Согласный звук [й’] и гласный звук [и]. Шипящие [ж], [ш], [ч’], [щ’].

Слог. Количество слогов в слове. Ударный слог. Деление слов на слоги (простые случаи, без стечения согласных).

Графика

Звук и буква. Различение звуков и букв. Обозначение на письме твёрдости согласных звуков буквами ***а***, ***о***, ***у***, ***ы***, ***э***; слова с буквой ***э***. Обозначение на письме мягкости согласных звуков буквами ***е***, ***ё***, ***ю***, ***я***, ***и***. Функции букв ***е***, ***ё***, ***ю***, ***я***. Мягкий знак как показатель мягкости предшествующего согласного звука в конце слова.

Установление соотношения звукового и буквенного состава слова в словах типа *стол*, *конь*.

Небуквенные графические средства: пробел между словами, знак переноса.

Русский алфавит: правильное название букв, их последовательность. Использование алфавита для упорядочения списка слов.

Орфоэпия

Произношение звуков и сочетаний звуков, ударение в словах в соответствии с нормами современного русского литературного языка (на ограниченном перечне слов, отрабатываемом в учебнике).

Лексика

Слово как единица языка (ознакомление).

Слово как название предмета, признака предмета, действия предмета (ознакомление).

Выявление слов, значение которых требует уточнения.

Синтаксис

Предложение как единица языка (ознакомление).

Слово, предложение (наблюдение над сходством и различием). Установление связи слов в предложении при помощи смысловых вопросов.

Восстановление деформированных предложений. Составление предложений из набора форм слов. Орфография и пунктуация

Правила правописания и их применение:

1 раздельное написание слов в предложении;

2 прописная буква в начале предложения и в именах собственных: в именах и фамилиях людей, кличках животных;

3 перенос слов (без учёта морфемного членения слова);

4 гласные после шипящих в сочетаниях ***жи***, ***ши*** (в положении под ударением), ***ча***, ***ща***, ***чу***, ***щу***;

5 сочетания ***чк***, ***чн***;

6 слова с непроверяемыми гласными и согласными (перечень слов в орфографическом словаре учебника);

7 знаки препинания в конце предложения: точка, вопросительный и восклицательный знаки.

Алгоритм списывания текста.

Развитие речи

Речь как основная форма общения между людьми. Текст как единица речи (ознакомление).

Ситуация общения: цель общения, с кем и где происходит общение. Ситуации устного общения (чтение диалогов по ролям, просмотр видеоматериалов, прослушивание аудиозаписи).

Нормы речевого этикета в ситуациях учебного и бытового общения (приветствие, прощание, извинение, благодарность, обращение с просьбой).

Изучение содержания учебного предмета «Русский язык» **в первом классе** способствует освоению **на пропедевтическом уровне** ряда универсальных учебных действий.

Познавательные универсальные учебные действия:

Базовые логические действия:

— сравнивать звуки в соответствии с учебной задачей;

— сравнивать звуковой и буквенный состав слова в соответствии с учебной задачей;

— устанавливать основания для сравнения звуков, слов (на основе образца);

— характеризовать звуки по заданным признакам; приводить примеры гласных звуков; твёрдых согласных, мягких согласных, звонких согласных, глухих согласных звуков; слов с заданным звуком.

Базовые исследовательские действия:

— проводить изменения звуковой модели по предложенному учителем правилу, подбирать слова к модели; — формулировать выводы о соответствии звукового и буквенного состава слова;

— использовать алфавит для самостоятельного упорядочивания списка слов.

Работа с информацией:

— выбирать источник получения информации: уточнять написание слова по орфографическому словарику учебника; место ударения в слове по перечню слов, отрабатываемых в учебнике;

— анализировать графическую информацию — модели звукового состава слова;

— самостоятельно создавать модели звукового состава слова.

Коммуникативные универсальные учебные действия:

Общение:

— воспринимать суждения, выражать эмоции в соответствии с целями и условиями общения в знакомой среде;

— проявлять уважительное отношение к собеседнику, соблюдать в процессе общения нормы речевого этикета; соблюдать правила ведения диалога;

— воспринимать разные точки зрения;

— в процессе учебного диалога отвечать на вопросы по изученному материалу;

— строить устное речевое высказывание об обозначении звуков буквами; о звуковом и буквенном составе слова.

Регулятивные универсальные учебные действия:

Самоорганизация:

— выстраивать последовательность учебных операций при проведении звукового анализа слова;

— выстраивать последовательность учебных операций при списывании;

— удерживать учебную задачу при проведении звукового анализа, при обозначении звуков буквами, при списывании текста, при письме под диктовку;

Самоконтроль:

— находить указанную ошибку, допущенную при проведении звукового анализа, при письме под диктовку или списывании слов, предложений;

— оценивать правильность написания букв, соединений букв, слов, предложений. **Совместная деятельность:**

— принимать цель совместной деятельности, коллективно строить план действий по её достижению, распределять роли, договариваться, учитывать интересы и мнения участников совместной работы;

— ответственно выполнять свою часть работы.

2 КЛАСС

Общие сведения о языке

Язык как основное средство человеческого общения и явление национальной культуры. Первоначальные представления о многообразии языкового пространства России и мира. Методы познания языка: наблюдение, анализ.

Фонетика и графика

Смыслоразличительная функция звуков; различение звуков и букв; различение ударных и безударных гласных звуков, твёрдых и мягких согласных звуков, звонких и глухих согласных звуков; шипящие согласные звуки [ж], [ш], [ч’], [щ’]; обозначение на письме твёрдости и мягкости согласных звуков, функции букв ***е***, ***ё***, ***ю***, ***я***; согласный звук [й’] и гласный звук [и] (повторение изученного в 1 классе).

Парные и непарные по твёрдости — мягкости согласные звуки.

Парные и непарные по звонкости — глухости согласные звуки.

Качественная характеристика звука: гласный — согласный; гласный ударный — безударный; согласный твёрдый — мягкий, парный — непарный; согласный звонкий — глухой, парный — непарный.

Функции ***ь***: показатель мягкости предшествующего согласного в конце и в середине слова; разделительный. Использование на письме разделительных ***ъ*** и ***ь***.

Соотношение звукового и буквенного состава в словах с буквами ***е***, ***ё***, ***ю***, ***я*** (в начале слова и после гласных).

Деление слов на слоги (в том числе при стечении согласных).

Использование знания алфавита при работе со словарями.

Небуквенные графические средства: пробел между словами, знак переноса, абзац (красная строка), пунктуационные знаки (в пределах изученного.

Орфоэпия

Произношение звуков и сочетаний звуков, ударение в словах в соответствии с нормами современного русского литературного языка (на ограниченном перечне слов, отрабатываемом в учебнике). Использование отработанного перечня слов (орфоэпического словаря учебника) для решения практических задач.

Лексика

Слово как единство звучания и значения. Лексическое значение слова (общее представление). Выявление слов, значение которых требует уточнения. Определение значения слова по тексту или уточнение значения с помощью толкового словаря.

Однозначные и многозначные слова (простые случаи, наблюдение).

Наблюдение за использованием в речи синонимов, антонимов.

Состав слова (морфемика)

Корень как обязательная часть слова. Однокоренные (родственные) слова. Признаки однокоренных (родственных) слов. Различение однокоренных слов и синонимов, однокоренных слов и слов с омонимичными корнями. Выделение в словах корня (простые случаи).

Окончание как изменяемая часть слова. Изменение формы слова с помощью окончания. Различение изменяемых и неизменяемых слов.

Суффикс как часть слова (наблюдение). Приставка как часть слова (наблюдение).

Морфология

Имя существительное (ознакомление): общее значение, вопросы («кто?», «что?»), употребление в речи.

Глагол (ознакомление): общее значение, вопросы («что делать?», «что сделать?» и др.), употребление в речи.

Имя прилагательное (ознакомление): общее значение, вопросы («какой?», «какая?», «какое?», «какие?»), употребление в речи.

Предлог. Отличие предлогов от приставок. Наиболее распространённые предлоги: *в*, *на*, *из*, *без*, *над*, *до*, *у*, *о*, *об* и др.

Синтаксис

Порядок слов в предложении; связь слов в предложении (повторение). Предложение как единица языка. Предложение и слово. Отличие предложения от слова. Наблюдение за выделением в устной речи одного из слов предложения (логическое ударение).

Виды предложений по цели высказывания: повествовательные, вопросительные, побудительные предложения.

Виды предложений по эмоциональной окраске (по интонации): восклицательные и невосклицательные предложения.

Орфография и пунктуация

Прописная буква в начале предложения и в именах собственных (имена, фамилии, клички животных); знаки препинания в конце предложения; перенос слов со строки на строку (без учёта морфемного членения слова); гласные после шипящих в сочетаниях ***жи***, ***ши*** (в положении под ударением), ***ча***, ***ща***, ***чу***, ***щу***; сочетания ***чк***, ***чн*** (повторение правил правописания, изученных в 1 классе).

Орфографическая зоркость как осознание места возможного возникновения орфографической ошибки. Понятие орфограммы. Различные способы решения орфографической задачи в зависимости от места орфограммы в слове. Использование орфографического словаря учебника для определения (уточнения) написания слова. Контроль и самоконтроль при проверке собственных и предложенных текстов.

Правила правописания и их применение:

1 разделительный мягкий знак;
2 сочетания ***чт***, ***щн***, ***нч***;
3 проверяемые безударные гласные в корне слова;
4 парные звонкие и глухие согласные в корне слова;
5 непроверяемые гласные и согласные (перечень слов в орфографическом словаре учебника);
6 прописная буква в именах собственных: имена, фамилии, отчества людей, клички животных, географические названия;
7 раздельное написание предлогов с именами существительными.

Развитие речи

Выбор языковых средств в соответствии с целями и условиями устного общения для эффективного решения коммуникативной задачи (для ответа на заданный вопрос, для выражения собственного мнения). Умение вести разговор (начать, поддержать, закончить разговор, привлечь внимание и т. п.). Практическое овладение диалогической формой речи. Соблюдение норм речевого этикета и орфоэпических норм в ситуациях учебного и бытового общения. Умение договариваться и приходить к общему решению в совместной деятельности при проведении парной и групповой работы.

Составление устного рассказа по репродукции картины. Составление устного рассказа по личным наблюдениям и вопросам.

Текст. Признаки текста: смысловое единство предложений в тексте; последовательность предложений в тексте; выражение в тексте законченной мысли. Тема текста. Основная мысль. Заглавие текста. Подбор заголовков к предложенным текстам. Последовательность частей текста (*абзацев*). Корректирование текстов с нарушенным порядком предложений и абзацев.

Типы текстов: описание, повествование, рассуждение, их особенности (первичное ознакомление).

Поздравление и поздравительная открытка.

Понимание текста: развитие умения формулировать простые выводы на основе информации, содержащейся в тексте. Выразительное чтение текста вслух с соблюдением правильной интонации.

Подробное изложение повествовательного текста объёмом 30—45 слов с опорой на вопросы.

Изучение содержания учебного предмета «Русский язык» **во втором классе** способствует освоению **на пропедевтическом уровне** ряда универсальных учебных действий.

Познавательные универсальные учебные действия:

Базовые логические действия:

— сравнивать однокоренные (родственные) слова и синонимы; однокоренные (родственные) слова и слова с омонимичными корнями;

— сравнивать значение однокоренных (родственных) слов; сравнивать буквенную оболочку однокоренных (родственных) слов;

— устанавливать основания для сравнения слов: на какой вопрос отвечают, что обозначают;

— характеризовать звуки по заданным параметрам;

— определять признак, по которому проведена классификация звуков, букв, слов, предложений;

— находить закономерности на основе наблюдения за языковыми единицами.

— ориентироваться в изученных понятиях (корень, окончание, текст); соотносить понятие с его краткой характеристикой. *Базовые исследовательские действия*:

— проводить по предложенному плану наблюдение за языковыми единицами (слово, предложение, текст);

— формулировать выводы и предлагать доказательства того, что слова являются / не являются однокоренными (родственными).

Работа с информацией:

— выбирать источник получения информации: нужный словарь учебника для получения информации;

— устанавливать с помощью словаря значения многозначных слов;

— согласно заданному алгоритму находить в предложенном источнике информацию, представленную в явном виде;

— анализировать текстовую, графическую и звуковую информацию в соответствии с учебной задачей; «читать» информацию, представленную в схеме, таблице;

— с помощью учителя на уроках русского языка создавать схемы, таблицы для представления информации.

Коммуникативные универсальные учебные действия:

Общение:

— воспринимать и формулировать суждения о языковых единицах;

— проявлять уважительное отношение к собеседнику, соблюдать правила ведения диалога;

— признавать возможность существования разных точек зрения в процессе анализа результатов наблюдения за языковыми единицами;

— корректно и аргументированно высказывать своё мнение о результатах наблюдения за языковыми единицами;

— строить устное диалогическое выказывание;

— строить устное монологическое высказывание на определённую тему, на основе наблюдения с соблюдением орфоэпических норм, правильной интонации;

— устно и письменно формулировать простые выводы на основе прочитанного или услышанного текста.

Регулятивные универсальные учебные действия:

Самоорганизация:

— планировать с помощью учителя действия по решению орфографической задачи; выстраивать последовательность выбранных действий.

Самоконтроль:

— устанавливать с помощью учителя причины успеха/неудач при выполнении заданий по русскому языку;

— корректировать с помощью учителя свои учебные действия для преодоления ошибок при выделении в слове корня и окончания, при списывании текстов и записи под диктовку.

Совместная деятельность:

— строить действия по достижению цели совместной деятельности при выполнении парных и групповых заданий на уроках русского языка: распределять роли, договариваться, корректно делать замечания и высказывать пожелания участникам совместной работы, спокойно принимать замечания в свой адрес, мирно решать конфликты (в том числе с небольшой помощью учителя);

— совместно обсуждать процесс и результат работы;

— ответственно выполнять свою часть работы;

— оценивать свой вклад в общий результат.

3 КЛАСС

Сведения о русском языке

Русский язык как государственный язык Российской Федерации. Методы познания языка: наблюдение, анализ, лингвистический эксперимент.

Фонетика и графика

Звуки русского языка: гласный/согласный, гласный ударный/безударный, согласный твёрдый/мягкий, парный/непарный, согласный глухой/звонкий, парный/непарный; функции разделительных мягкого и твёрдого знаков, условия использования на письме разделительных мягкого и твёрдого знаков (повторение изученного).

Соотношение звукового и буквенного состава в словах с разделительными ***ь*** и ***ъ***, в словах с непроизносимыми согласными.

Использование алфавита при работе со словарями, справочниками, каталогами.

Орфоэпия

Нормы произношения звуков и сочетаний звуков; ударение в словах в соответствии с нормами современного русского литературного языка (на ограниченном перечне слов, отрабатываемом в учебнике).

Использование орфоэпического словаря для решения практических задач.

Лексика

Повторение: лексическое значение слова.

Прямое и переносное значение слова (ознакомление). Устаревшие слова (ознакомление).

Состав слова (морфемика)

Корень как обязательная часть слова; однокоренные (родственные) слова; признаки однокоренных (родственных) слов; различение однокоренных слов и синонимов, однокоренных слов и слов с

омонимичными корнями; выделение в словах корня (простые случаи); окончание как изменяемая часть слова (повторение изученного).

Однокоренные слова и формы одного и того же слова. Корень, приставка, суффикс — значимые части слова. Нулевое окончание (ознакомление).

Морфология

Части речи.

Имя существительное: общее значение, вопросы, употребление в речи. Имена существительные единственного и множественного числа. Имена существительные мужского, женского и среднего рода. Падеж имён существительных. Определение падежа, в котором употреблено имя существительное. Изменение имён существительных по падежам и числам (склонение). Имена существительные 1, 2, 3-го склонения. Имена существительные одушевлённые и неодушевлённые.

Имя прилагательное: общее значение, вопросы, употребление в речи. Зависимость формы имени прилагательного от формы имени существительного. Изменение имён прилагательных по родам, числам и падежам (кроме имён прилагательных на ***-ий***, ***-ов***, ***-ин***). Склонение имён прилагательных.

Местоимение (общее представление). Личные местоимения, их употребление в речи. Использование личных местоимений для устранения неоправданных повторов в тексте.

Глагол: общее значение, вопросы, употребление в речи. Неопределённая форма глагола Настоящее, будущее, прошедшее время глаголов. Изменение глаголов по временам, числам. Род глаголов в прошедшем времени.

Частица *не*, её значение.

Синтаксис

Предложение. Установление при помощи смысловых (синтаксических) вопросов связи между словами в предложении. Главные члены предложения — подлежащее и сказуемое. Второстепенные члены предложения (без деления на виды). Предложения распространённые и нераспространённые.

Наблюдение за однородными членами предложения с союзами *и*, *а*, *но* и без союзов.

Орфография и пунктуация

Орфографическая зоркость как осознание места возможного возникновения орфографической ошибки, различные способы решения орфографической задачи в зависимости от места орфограммы в слове; контроль и самоконтроль при проверке собственных и предложенных текстов (повторение и применение на новом орфографическом материале).

Использование орфографического словаря для определения (уточнения) написания слова.

Правила правописания и их применение:

1 разделительный твёрдый знак;
2 непроизносимые согласные в корне слова;
3 мягкий знак после шипящих на конце имён существительных;
4 безударные гласные в падежных окончаниях имён существительных (на уровне наблюдения);
5 безударные гласные в падежных окончаниях имён прилагательных (на уровне наблюдения);
6 раздельное написание предлогов с личными местоимениями;
7 непроверяемые гласные и согласные (перечень слов в орфографическом словаре учебника);
8 раздельное написание частицы *не* с глаголами.

Развитие речи

Нормы речевого этикета: устное и письменное приглашение, просьба, извинение, благодарность, отказ и др. Соблюдение норм речевого этикета и орфоэпических норм в ситуациях учебного и бытового общения. Речевые средства, помогающие: формулировать и аргументировать собственное мнение в диалоге и дискуссии; договариваться и приходить к общему решению в совместной деятельности; контролировать (устно координировать) действия при проведении парной и групповой работы. Особенности речевого этикета в условиях общения с людьми, плохо владеющими русским языком.

Повторение и продолжение работы с текстом, начатой во 2 классе: признаки текста, тема текста, основная мысль текста, заголовок, корректирование текстов с нарушенным порядком предложений и абзацев.

План текста. Составление плана текста, написание текста по заданному плану. Связь предложений в тексте с помощью личных местоимений, синонимов, союзов *и*, *а*, *но*. Ключевые слова в тексте.

Определение типов текстов (повествование, описание, рассуждение) и создание собственных текстов заданного типа.

Жанр письма, объявления. Изложение текста по коллективно или самостоятельно составленному плану.

Изучающее, ознакомительное чтение.

Изучение содержания учебного предмета «Русский язык» **в третьем классе** способствует освоению ряда универсальных учебных действий.

Познавательные универсальные учебные действия:

Базовые логические действия:

— сравнивать грамматические признаки разных частей речи;

— сравнивать тему и основную мысль текста;

— сравнивать типы текстов (повествование, описание, рассуждение); сравнивать прямое и переносное значение слова;

— группировать слова на основании того, какой частью речи они являются;

— объединять имена существительные в группы по определённому признаку (например, род или число);

— определять существенный признак для классификации звуков, предложений;

— устанавливать при помощи смысловых (синтаксических) вопросов связи между словами в предложении;

— ориентироваться в изученных понятиях (подлежащее, сказуемое, второстепенные члены предложения, часть речи, склонение) и соотносить понятие с его краткой характеристикой.

Базовые исследовательские действия:

— определять разрыв между реальным и желательным качеством текста на основе предложенных учителем критериев;

— с помощью учителя формулировать цель, планировать изменения текста; — высказывать предположение в процессе наблюдения за языковым материалом;

— проводить по предложенному плану несложное лингвистическое мини-исследование, выполнять по предложенному плану проектное задание;

— формулировать выводы об особенностях каждого из трёх типов текстов, подкреплять их доказательствами на основе результатов проведенного наблюдения;

— выбирать наиболее подходящий для данной ситуации тип текста (на основе предложенных критериев).

Работа с информацией:

— выбирать источник получения информации при выполнении мини-исследования;

— анализировать текстовую, графическую, звуковую информацию в соответствии с учебной задачей;

— самостоятельно создавать схемы, таблицы для представления информации как результата наблюдения за языковыми единицами.

Коммуникативные универсальные учебные действия:

Общение:

— строить речевое высказывание в соответствии с поставленной задачей;

— создавать устные и письменные тексты (описание, рассуждение, повествование);

— готовить небольшие выступления о результатах групповой работы, наблюдения, выполненного мини-исследования, проектного задания;

— создавать небольшие устные и письменные тексты, содержащие приглашение, просьбу, извинение, благодарность, отказ, с использованием норм речевого этикета.

Регулятивные универсальные учебные действия:

Самоорганизация:

— планировать действия по решению орфографической задачи; выстраивать последовательность выбранных действий.

Самоконтроль:

— устанавливать причины успеха/неудач при выполнении заданий по русскому языку;

— корректировать с помощью учителя свои учебные действия для преодоления ошибок при выделении в слове корня и окончания, при определении части речи, члена предложения при списывании текстов и записи под диктовку.

Совместная деятельность:

— формулировать краткосрочные и долгосрочные цели (индивидуальные с учётом участия в коллективных задачах) при выполнении коллективного мини-исследования или проектного задания на основе предложенного формата планирования, распределения промежуточных шагов и сроков;

— выполнять совместные (в группах) проектные задания с опорой на предложенные образцы;

— при выполнении совместной деятельности справедливо распределять работу, договариваться, обсуждать процесс и результат совместной работы;

— проявлять готовность выполнять разные роли: руководителя (лидера), подчиненного, проявлять самостоятельность, организованность, инициативность для достижения общего успеха деятельности.

4 КЛАСС Сведения о русском языке

Русский язык как язык межнационального общения. Различные методы познания языка: наблюдение, анализ, лингвистический эксперимент, мини-исследование, проект.

Фонетика и графика Характеристика, сравнение, классификация звуков вне слова и в слове по заданным параметрам. Звуко-буквенный разбор слова.

Орфоэпия Правильная интонация в процессе говорения и чтения. Нормы произношения звуков и сочетаний звуков; ударение в словах в соответствии с нормами современного русского литературного языка (на ограниченном перечне слов, отрабатываемом в учебнике).

Использование орфоэпических словарей русского языка при определении правильного произношения слов.

Лексика Повторение и продолжение работы: наблюдение за использованием в речи синонимов, антонимов, устаревших слов (простые случаи). Наблюдение за использованием в речи фразеологизмов (простые случаи).

Состав слова (морфемика) Состав изменяемых слов, выделение в словах с однозначно выделяемыми морфемами окончания, корня, приставки, суффикса (повторение изученного).

Основа слова. Состав неизменяемых слов (ознакомление).

Значение наиболее употребляемых суффиксов изученных частей речи (ознакомление).

Морфология Части речи самостоятельные и служебные.

Имя существительное. Склонение имён существительных (кроме существительных на ***-мя***, ***-ий***, ***-ие***, ***-ия***; на ***-ья*** типа *гостья*, на ***-ье*** типа *ожерелье* во множественном числе); собственных имён существительных на ***-ов***, ***-ин***, ***-ий***; имена существительные 1, 2, 3-го склонения (повторение изученного). Несклоняемые имена существительные (ознакомление).

Имя прилагательное. Зависимость формы имени прилагательного от формы имени существительного (повторение). Склонение имён прилагательных во множественном числе.

Местоимение. Личные местоимения (повторение). Личные местоимения 1-го и 3-го лица единственного и множественного числа; склонение личных местоимений.

Глагол. Изменение глаголов по лицам и числам в настоящем и будущем времени (спряжение). I и II спряжение глаголов. Способы определения I и II спряжения глаголов.

Наречие (общее представление). Значение, вопросы, употребление в речи.

Предлог. Отличие предлогов от приставок (повторение).

Союз; союзы *и*, *а*, *но* в простых и сложных предложениях.

Частица *не*, её значение (повторение).

Синтаксис Слово, сочетание слов (словосочетание) и предложение, осознание их сходства и различий; виды предложений по цели высказывания (повествовательные, вопросительные и побудительные); виды предложений по эмоциональной окраске (восклицательные и невосклицательные); связь между словами в словосочетании и предложении (при помощи смысловых вопросов); распространённые и нераспространённые предложения (повторение изученного). Предложения с однородными членами: без союзов, с союзами *а*, *но*, с одиночным союзом *и*. Интонация перечисления в предложениях с однородными членами.Простое и сложное предложение (ознакомление). Сложные предложения: сложносочинённые с союзами *и, а, но*; бессоюзные сложные предложения (без называния терминов).

Орфография и пунктуация Повторение правил правописания, изученных в 1, 2, 3 классах.

Орфографическая зоркость как осознание места возможного возникновения орфографической ошибки; различные способы решения орфографической задачи в зависимости от места орфограммы в слове; контроль при проверке собственных и предложенных текстов (повторение и применение на новом орфографическом материале).

Использование орфографического словаря для определения (уточнения) написания слова.

Правила правописания и их применение:

1 безударные падежные окончания имён существительных (кроме существительных на ***-мя***, ***-ий***, ***-ие***, ***-ия***, а также кроме собственных имён существительных на ***-ов***, ***-ин***, ***-ий***);

2 безударные падежные окончания имён прилагательных;

3 мягкий знак после шипящих на конце глаголов в форме 2-го лица единственного числа;

4 наличие или отсутствие мягкого знака в глаголах на ***-ться*** и ***-тся***;

5 безударные личные окончания глаголов;

6 знаки препинания в предложениях с однородными членами, соединёнными союзами *и*, *а*, *но* и без союзов.

Знаки препинания в сложном предложении, состоящем из двух простых (наблюдение).

Знаки препинания в предложении с прямой речью после слов автора (наблюдение).

Развитие речи Повторение и продолжение работы, начатой в предыдущих классах: ситуации устного и письменного общения (письмо, поздравительная открытка, объявление и др.); диалог; монолог; отражение темы текста или основной мысли в заголовке.

Корректирование текстов (заданных и собственных) с учётом точности, правильности, богатства и выразительности письменной речи.

Изложение (подробный устный и письменный пересказ текста; выборочный устный пересказ текста).

Сочинение как вид письменной работы.

Изучающее, ознакомительное чтение. Поиск информации, заданной в тексте в явном виде. Формулирование простых выводов на основе информации, содержащейся в тексте. Интерпретация и обобщение содержащейся в тексте информации.

Изучение содержания учебного предмета «Русский язык» **в четвёртом классе** способствует освоению ряда универсальных учебных действий.

Познавательные универсальные учебные действия:

Базовые логические действия:

— устанавливать основания для сравнения слов, относящихся к разным частям речи; устанавливать основания для сравнения слов, относящихся к одной части речи, но отличающихся грамматическими признаками;

— группировать слова на основании того, какой частью речи они являются;

— объединять глаголы в группы по определённому признаку (например, время, спряжение);

— объединять предложения по определённому признаку;

— классифицировать предложенные языковые единицы;

— устно характеризовать языковые единицы по заданным признакам;

— ориентироваться в изученных понятиях (склонение, спряжение, неопределённая форма, однородные члены предложения, сложное предложение) и соотносить понятие с его краткой характеристикой.

Базовые исследовательские действия:

— сравнивать несколько вариантов выполнения заданий по русскому языку, выбирать наиболее подходящий (на основе предложенных критериев);

— проводить по предложенному алгоритму различные виды анализа (звуко-буквенный, морфемный, морфологический, синтаксический);

— формулировать выводы и подкреплять их доказательствами на основе результатов проведённого наблюдения за языковым материалом (классификации, сравнения, мини-исследования);— выявлять недостаток информации для решения учебной (практической) задачи на основе предложенного алгоритма;

— прогнозировать возможное развитие речевой ситуации.

— выбирать источник получения информации, работать со словарями, справочниками в поисках информации, необходимой для решения учебно-практической задачи; находить дополнительную информацию, используя справочники и словари;

— распознавать достоверную и недостоверную информацию о языковых единицах самостоятельно или на основании предложенного учителем способа её проверки;

— соблюдать с помощью взрослых (педагогических работников, родителей (законных представителей) несовершеннолетних обучающихся) элементарные правила информационной безопасности при поиске информации в сети Интернет;

— самостоятельно создавать схемы, таблицы для представления информации.

Коммуникативные универсальные учебные действия:

Общение:

— воспринимать и формулировать суждения, выбирать адекватные языковые средства для выражения эмоций в соответствии с целями и условиями общения в знакомой среде;

— строить устное высказывание при обосновании правильности написания, при обобщении результатов наблюдения за орфографическим материалом;

— создавать устные и письменные тексты (описание, рассуждение, повествование);

— готовить небольшие публичные выступления;

— подбирать иллюстративный материал (рисунки, фото, плакаты) к тексту выступления.

Регулятивные универсальные учебные действия:

Самоорганизация:

— самостоятельно планировать действия по решению учебной задачи для получения результата;

— выстраивать последовательность выбранных действий; предвидеть трудности и возможные ошибки.

Самоконтроль:

— контролировать процесс и результат выполнения задания, корректировать учебные действия для преодоления ошибок;

— находить ошибки в своей и чужих работах, устанавливать их причины;

— оценивать по предложенным критериям общий результат деятельности и свой вклад в неё;

— адекватно принимать оценку своей работы.

Совместная деятельность:

— принимать цель совместной деятельности, коллективно строить действия по её достижению: распределять роли, договариваться, обсуждать процесс и результат совместной работы;

— проявлять готовность руководить, выполнять поручения, подчиняться;

— ответственно выполнять свою часть работы;

— оценивать свой вклад в общий результат;

— выполнять совместные проектные задания с опорой на предложенные образцы, планы, идеи.

ПЛАНИРУЕМЫЕ РЕЗУЛЬТАТЫ ОСВОЕНИЯ ПРОГРАММЫУЧЕБНОГО ПРЕДМЕТА «РУССКИЙ ЯЗЫК» НА УРОВНЕ НАЧАЛЬНОГО ОБЩЕГО ОБРАЗОВАНИЯ

ЛИЧНОСТНЫЕ РЕЗУЛЬТАТЫ

В результате изучения предмета «Русский язык» в начальной школе у обучающегося будут сформированы следующие личностные новообразования гражданско-патриотического воспитания:

— становление ценностного отношения к своей Родине — России, в том числе через изучение русского языка, отражающего историю и культуру страны;

— осознание своей этнокультурной и российской гражданской идентичности, понимание роли русского языка как государственного языка Российской Федерации и языка межнационального общения народов России;

— сопричастность к прошлому, настоящему и будущему своей страны и родного края, в том числе через обсуждение ситуаций при работе с художественными произведениями;

— уважение к своему и другим народам, формируемое в том числе на основе примеров из художественных произведений;

— первоначальные представления о человеке как члене общества, о правах и ответственности, уважении и достоинстве человека, о нравственно-этических нормах поведения и правилах межличностных отношений, в том числе отражённых в художественных произведениях;

духовно-нравственного воспитания:

— признание индивидуальности каждого человека с опорой на собственный жизненный и читательский опыт;

— проявление сопереживания, уважения и доброжелательности, в том числе с использованием адекватных языковых средств для выражения своего состояния и чувств;

— неприятие любых форм поведения, направленных на причинение физического и морального вреда другим людям (в том числе связанного с использованием недопустимых средств языка);

эстетического воспитания:

— уважительное отношение и интерес к художественной культуре, восприимчивость к разным видам искусства, традициям и творчеству своего и других народов;

— стремление к самовыражению в разных видах художественной деятельности, в том числе в искусстве слова; осознание важности русского языка как средства общения и самовыражения;

физического воспитания, формирования культуры здоровья и эмоционального благополучия:

— соблюдение правил здорового и безопасного (для себя и других людей) образа жизни в окружающей среде (в том числе информационной) при поиске дополнительной информации в процессе языкового образования;

— бережное отношение к физическому и психическому здоровью, проявляющееся в выборе приемлемых способов речевого самовыражения и соблюдении норм речевого этикета и правил общения;

трудового воспитания:

— осознание ценности труда в жизни человека и общества (в том числе благодаря примерам из художественных произведений), ответственное потребление и бережное отношение к результатам труда, навыки участия в различных видах трудовой деятельности, интерес к различным профессиям, возникающий при обсуждении примеров из художественных произведений;

экологического воспитания:

— бережное отношение к природе, формируемое в процессе работы с текстами;

— неприятие действий, приносящих ей вред;

ценности научного познания:

— первоначальные представления о научной картине мира (в том числе первоначальные представления о системе языка как одной из составляющих целостной научной картины мира);

— познавательные интересы, активность, инициативность, любознательность и самостоятельность в познании, в том числе познавательный интерес к изучению русского языка, активность и самостоятельность в его познании.

МЕТАПРЕДМЕТНЫЕ РЕЗУЛЬТАТЫ

В результате изучения предмета «Русский язык» в начальной школе у обучающегося будут сформированы следующие познавательные универсальные учебные действия. *Базовые логические действия*:

— сравнивать различные языковые единицы (звуки, слова, предложения, тексты), устанавливать основания для сравнения языковых единиц (частеречная принадлежность, грамматический признак, лексическое значение и др.); устанавливать аналогии языковых единиц;

— объединять объекты (языковые единицы) по определённому признаку;

— определять существенный признак для классификации языковых единиц (звуков, частей речи, предложений, текстов); классифицировать языковые единицы;

— находить в языковом материале закономерности и противоречия на основе предложенного учителем алгоритма наблюдения; анализировать алгоритм действий при работе с языковыми единицами, самостоятельно выделять учебные операции при анализе языковых единиц;

— выявлять недостаток информации для решения учебной и практической задачи на основе предложенного алгоритма, формулировать запрос на дополнительную информацию;— устанавливать причинно-следственные связи в ситуациях наблюдения за языковым материалом, делать выводы.

Базовые исследовательские действия:

— с помощью учителя формулировать цель, планировать изменения языкового объекта, речевой ситуации;

— сравнивать несколько вариантов выполнения задания, выбирать наиболее подходящий (на основе предложенных критериев);

— проводить по предложенному плану несложное лингвистическое мини-исследование, выполнять по предложенному плану проектное задание;

— формулировать выводы и подкреплять их доказательствами на основе результатов проведённого наблюдения за языковым материалом (классификации, сравнения, исследования); формулировать с помощью учителя вопросы в процессе анализа предложенного языкового материала;

— прогнозировать возможное развитие процессов, событий и их последствия в аналогичных или сходных ситуациях.

Работа с информацией:

— выбирать источник получения информации: нужный словарь для получения запрашиваемой информации, для уточнения;

— согласно заданному алгоритму находить представленную в явном виде информацию в предложенном источнике: в словарях, справочниках;

— распознавать достоверную и недостоверную информацию самостоятельно или на основании предложенного учителем способа её проверки (обращаясь к словарям, справочникам, учебнику);

— соблюдать с помощью взрослых (педагогических работников, родителей, законных представителей) правила информационной безопасности при поиске информации в Интернете (информации о написании и произношении слова, о значении слова, о происхождении слова, о синонимах слова);

— анализировать и создавать текстовую, видео-, графическую, звуковую информацию в соответствии с учебной задачей;

— понимать лингвистическую информацию, зафиксированную в виде таблиц, схем; самостоятельно создавать схемы, таблицы для представления лингвистической информации.

К концу обучения в начальной школе у обучающегося формируются коммуникативные универсальные учебные действия.

Общение:

— воспринимать и формулировать суждения, выражать эмоции в соответствии с целями и условиями общения в знакомой среде;

— проявлять уважительное отношение к собеседнику, соблюдать правила ведения диалоги и дискуссии;

— признавать возможность существования разных точек зрения;

— корректно и аргументированно высказывать своё мнение;

— строить речевое высказывание в соответствии с поставленной задачей;

— создавать устные и письменные тексты (описание, рассуждение, повествование) в соответствии с речевой ситуацией;

— готовить небольшие публичные выступления о результатах парной и групповой работы, о результатах наблюдения, выполненного мини-исследования, проектного задания;

— подбирать иллюстративный материал (рисунки, фото, плакаты) к тексту выступления.

К концу обучения в начальной школе у обучающегося формируются регулятивные универсальные учебные действия.

Самоорганизация:

— планировать действия по решению учебной задачи для получения результата;

— выстраивать последовательность выбранных действий.

Самоконтроль:

— устанавливать причины успеха/неудач учебной деятельности;

— корректировать свои учебные действия для преодоления речевых и орфографических ошибок;

— соотносить результат деятельности с поставленной учебной задачей по выделению, характеристике, использованию языковых единиц;

— находить ошибку, допущенную при работе с языковым материалом, находить орфографическую и пунктуационную ошибку;

— сравнивать результаты своей деятельности и деятельности одноклассников, объективно оценивать их по предложенным критериям.

Совместная деятельность:

— формулировать краткосрочные и долгосрочные цели (индивидуальные с учётом участия в коллективных задачах) в стандартной (типовой) ситуации на основе предложенного учителем формата планирования, распределения промежуточных шагов и сроков;

— принимать цель совместной деятельности, коллективно строить действия по её достижению: распределять роли, договариваться, обсуждать процесс и результат совместной работы;

— проявлять готовность руководить, выполнять поручения, подчиняться, самостоятельно разрешать конфликты;

— ответственно выполнять свою часть работы;

— оценивать свой вклад в общий результат;

— выполнять совместные проектные задания с опорой на предложенные образцы.

ПРЕДМЕТНЫЕ РЕЗУЛЬТАТЫ

1 КЛАСС

К концу обучения в первом классе обучающийся научится:

— различать слово и предложение; вычленять слова из предложений;

— вычленять звуки из слова;

— различать гласные и согласные звуки (в том числе различать в слове согласный звук [й’] и гласный звук [и]);

— различать ударные и безударные гласные звуки;

— различать согласные звуки: мягкие и твёрдые, звонкие и глухие (вне слова и в слове);

— различать понятия «звук» и «буква»;

— определять количество слогов в слове; делить слова на слоги (простые случаи: слова без стечения согласных); определять в слове ударный слог;

— обозначать на письме мягкость согласных звуков буквами *е*, *ё*, *ю*, *я* и буквой *ь* в конце слова;

— правильно называть буквы русского алфавита; использовать знание последовательности букв русского алфавита для упорядочения небольшого списка слов;

— писать аккуратным разборчивым почерком без искажений прописные и строчные буквы, соединения букв, слова;

— применять изученные правила правописания: раздельное написание слов в предложении; знаки препинания в конце предложения: точка, вопросительный и восклицательный знаки; прописная буква в начале предложения и в именах собствен-ных (имена, фамилии, клички животных); перенос слов по слогам (простые случаи: слова из слогов типа «согласный + гласный»); гласные после шипящих в сочетаниях *жи*, *ши* (в положении под ударением), *ча*, *ща*, *чу*, *щу*; непроверяемые гласные и согласные (перечень слов в орфографическом словаре учебника);

— правильно списывать (без пропусков и искажений букв) слова и предложения, тексты объёмом не более 25 слов;

— писать под диктовку (без пропусков и искажений букв) слова, предложения из 3—5 слов, тексты объёмом не более 20 слов, правописание которых не расходится с произношением;

— находить и исправлять ошибки на изученные правила, описки;

— понимать прослушанный текст;

— читать вслух и про себя (с пониманием) короткие тексты с соблюдением интонации и пауз в соответствии со знаками препинания в конце предложения;

— находить в тексте слова, значение которых требует уточнения;

— составлять предложение из набора форм слов;

— устно составлять текст из 3—5 предложений по сюжетным картинкам и наблюдениям; — использовать изученные понятия в процессе решения учебных задач.

2 КЛАСС

К концу обучения во втором классе обучающийся научится:

— осознавать язык как основное средство общения;

— характеризовать согласные звуки вне слова и в слове по заданным параметрам: согласный парный/непарный по твёрдости/мягкости; согласный парный/непарный по звонкости/глухости;

— определять количество слогов в слове (в том числе при стечении согласных); делить слово на слоги;

— устанавливать соотношение звукового и буквенного состава, в том числе с учётом функций букв *е*, *ё*, *ю*, *я*;

— обозначать на письме мягкость согласных звуков буквой мягкий знак в середине слова;

— находить однокоренные слова;

— выделять в слове корень (простые случаи);

— выделять в слове окончание;

— выявлять в тексте случаи употребления многозначных слов, понимать их значения и уточнять значение по учебным словарям; случаи употребления синонимов и антонимов (без называния терминов);

— распознавать слова, отвечающие на вопросы «кто?», «что?»;

— распознавать слова, отвечающие на вопросы «что делать?», «что сделать?» и др.;

— распознавать слова, отвечающие на вопросы «какой?», «какая?», «какое?», «какие?»;

— определять вид предложения по цели высказывания и по эмоциональной окраске;

— находить место орфограммы в слове и между словами на изученные правила;

— применять изученные правила правописания, в том числе: сочетания *чк*, *чн*, *чт*; *щн*, *нч*; проверяемые безударные гласные в корне слова; парные звонкие и глухие согласные в корне слова; непроверяемые гласные и согласные (перечень слов в орфографическом словаре учебника); прописная бук-ва в именах, отчествах, фамилиях людей, кличках живот-ных, географических названиях; раздельное написание предлогов с именами существительными, разделительный мягкий знак;

— правильно списывать (без пропусков и искажений букв) слова и предложения, тексты объёмом не более 50 слов;

— писать под диктовку (без пропусков и искажений букв) слова, предложения, тексты объёмом не более 45 слов с учётом изученных правил правописания;

— находить и исправлять ошибки на изученные правила, описки;

— пользоваться толковым, орфографическим, орфоэпическим словарями учебника;

— строить устное диалогическое и монологическое высказывание (2—4 предложения на определённую тему, по наблюдениям) с соблюдением орфоэпических норм, правильной интонации;

— формулировать простые выводы на основе прочитанного (услышанного) устно и письменно (1—2 предложения);

— составлять предложения из слов, устанавливая между ними смысловую связь по вопросам;

— определять тему текста и озаглавливать текст, отражая его тему;

— составлять текст из разрозненных предложений, частей текста;

— писать подробное изложение повествовательного текста объёмом 30—45 слов с опорой на вопросы;

— объяснять своими словами значение изученных понятий; использовать изученные понятия.

3 КЛАСС

К концу обучения в третьем классе обучающийся научится:

— объяснять значение русского языка как государственного языка Российской Федерации;

— характеризовать, сравнивать, классифицировать звуки вне слова и в слове по заданным параметрам;

— производить звуко-буквенный анализ слова (в словах с орфограммами; без транскрибирования);

— определять функцию разделительных мягкого и твёрдого знаков в словах; устанавливать соотношение звукового и буквенного состава, в том числе с учётом функций букв *е*, *ё*, *ю*, *я*, в словах с разделительными *ь*, *ъ*, в словах с непроизносимыми согласными;

— различать однокоренные слова и формы одного и того же слова; различать однокоренные слова и слова с омонимичными корнями (без называния термина); различать однокоренные слова и синонимы;

— находить в словах с однозначно выделяемыми морфемами окончание, корень, приставку, суффикс;

— выявлять случаи употребления синонимов и антонимов; подбирать синонимы и антонимы к словам разных частей речи;

— распознавать слова, употреблённые в прямом и переносном значении (простые случаи);

— определять значение слова в тексте;

— распознавать имена существительные; определять грамматические признаки имён существительных: род, число, падеж; склонять в единственном числе имена существительные с ударными окончаниями;

— распознавать имена прилагательные; определять грамматические признаки имён прилагательных: род, число, падеж; изменять имена прилагательные по падежам, числам, родам (в единственном числе) в соответствии с падежом, числом и родом имён существительных;

— распознавать глаголы; различать глаголы, отвечающие на вопросы «что делать?» и «что сделать?»; определять грамматические признаки глаголов: форму времени, число, род (в прошедшем времени); изменять глагол по временам (простые случаи), в прошедшем времени — по родам;

— распознавать личные местоимения (в начальной форме); использовать личные местоимения для устранения неоправданных повторов в тексте;

— различать предлоги и приставки;

— определять вид предложения по цели высказывания и по эмоциональной окраске;

— находить главные и второстепенные (без деления на виды) члены предложения;

— распознавать распространённые и нераспространённые предложения;

— находить место орфограммы в слове и между словами на изученные правила; применять изученные правила правописания, в том числе непроверяемые гласные и согласные (перечень слов в орфографическом словаре учебника); непроизносимые согласные в корне слова; разделительный твёрдый знак; мягкий знак после шипящих на конце имён существительных; *не* с глаголами; раздельное написание предлогов со словами;

— правильно списывать слова, предложения, тексты объёмом не более 70 слов;

— писать под диктовку тексты объёмом не более 65 слов с учётом изученных правил правописания;

— находить и исправлять ошибки на изученные правила, описки;

— понимать тексты разных типов, находить в тексте заданную информацию;

— формулировать простые выводы на основе прочитанной (услышанной) информации устно и письменно (1—2 предложения);

— строить устное диалогическое и монологическое высказывание (3—5 предложений на определённую тему, по наблюдениям) с соблюдением орфоэпических норм, правильной интонации; создавать

небольшие устные и письменные тексты (2—4 предложения), содержащие приглашение, просьбу, извинение, благодарность, отказ, с использованием норм речевого этикета;

— определять связь предложений в тексте (с помощью личных местоимений, синонимов, союзов *и*, *а*, *но*);

— определять ключевые слова в тексте;

— определять тему текста и основную мысль текста;

— выявлять части текста (абзацы) и отражать с помощью ключевых слов или предложений их смысловое содержание;

— составлять план текста, создавать по нему текст и корректировать текст;

— писать подробное изложение по заданному, коллективно или самостоятельно составленному плану;

— объяснять своими словами значение изученных понятий, использовать изученные понятия;

— уточнять значение слова с помощью толкового словаря.

4 КЛАСС

К концу обучения в четвёртом классе обучающийся научится:

— осознавать многообразие языков и культур на территории Российской Федерации, осознавать язык как одну из главных духовно-нравственных ценностей народа;

— объяснять роль языка как основного средства общения; объяснять роль русского языка как государственного языка Российской Федерации и языка межнационального общения;

— осознавать правильную устную и письменную речь как показатель общей культуры человека;— проводить звуко-буквенный разбор слов (в соответствии с предложенным в учебнике алгоритмом);

— подбирать к предложенным словам синонимы; подбирать к предложенным словам антонимы;

— выявлять в речи слова, значение которых требует уточнения, определять значение слова по контексту;

— проводить разбор по составу слов с однозначно выделяемыми морфемами; составлять схему состава слова; соотносить состав слова с представленной схемой;

— устанавливать принадлежность слова к определённой части речи (в объёме изученного) по комплексу освоенных грамматических признаков;

— определять грамматические признаки имён существительных: склонение, род, число, падеж; проводить разбор имени существительного как части речи;

— определять грамматические признаки имён прилагательных: род (в единственном числе), число, падеж; проводить разбор имени прилагательного как части речи;

— устанавливать (находить) неопределённую форму глагола; определять грамматические признаки глаголов: спряжение, время, лицо (в настоящем и будущем времени), число, род (в прошедшем времени в единственном числе); изменять глаголы в настоящем и будущем времени по лицам и числам (спрягать); проводить разбор глагола как части речи;

— определять грамматические признаки личного местоимения в начальной форме: лицо, число, род (у местоимений 3-го лица в единственном числе); использовать личные место-имения для устранения неоправданных повторов в тексте;

— различать предложение, словосочетание и слово;

— классифицировать предложения по цели высказывания и по эмоциональной окраске;

— различать распространённые и нераспространённые предложения;

— распознавать предложения с однородными членами; составлять предложения с однородными членами; использовать предложения с однородными членами в речи;

— разграничивать простые распространённые и сложные предложения, состоящие из двух простых (сложносочинённые с союзами *и*, *а*, *но* и бессоюзные сложные предложения без называния терминов); составлять простые распространённые и сложные предложения, состоящие из двух простых (сложносочинённые с союзами *и*, *а*, *но* и бессоюзные сложные предложения без называния терминов);

— производить синтаксический разбор простого предложения;

— находить место орфограммы в слове и между словами на изученные правила;

— применять изученные правила правописания, в том числе: непроверяемые гласные и согласные (перечень слов в орфографическом словаре учебника); безударные падежные окончания имён существительных (кроме существительных на *-мя*, *-ий*, *-ие*, *-ия*, а также кроме собственных имён существительных на *-ов*, *-ин*, *-ий*); безударные падежные окончания имён прилагательных; мягкий знак после шипящих на конце глаголов в форме 2-го лица единственного числа; наличие или отсутствие мягкого знака в глаголах на *-ться* и *-тся*; безударные личные окончания глаголов; знаки препинания в предложениях с однородными членами, соединёнными союзами *и*, *а*, *но* и без союзов;

— правильно списывать тексты объёмом не более 85 слов;
— писать под диктовку тексты объёмом не более 80 слов с учётом изученных правил правописания;
— находить и исправлять орфографические и пунктуационные ошибки на изученные правила, описки;
— осознавать ситуацию общения (с какой целью, с кем, где происходит общение); выбирать адекватные языковые средства в ситуации общения;
— строить устное диалогическое и монологическое высказывание (4—6 предложений), соблюдая орфоэпические нормы, правильную интонацию, нормы речевого взаимодействия;
— создавать небольшие устные и письменные тексты (3—5 предложений) для конкретной ситуации письменного общения (письма, поздравительные открытки, объявления и др.);
— определять тему и основную мысль текста; самостоятельно озаглавливать текст с опорой на тему или основную мысль;
— корректировать порядок предложений и частей текста;
— составлять план к заданным текстам;
— осуществлять подробный пересказ текста (устно и письменно);
— осуществлять выборочный пересказ текста (устно);
— писать (после предварительной подготовки) сочинения по заданным темам;
— осуществлять ознакомительное, изучающее чтение, поиск информации; формулировать устно и письменно простые выводы на основе прочитанной (услышанной) информации; интерпретировать и обобщать содержащуюся в тексте информацию;
— объяснять своими словами значение изученных понятий; использовать изученные понятия;
— уточнять значение слова с помощью справочных изданий, в том числе из числа верифицированных электронных ресурсов, включённых в федеральный перечень.

ЛИТЕРАТУРНОЕ ЧТЕНИЕ

ПОЯСНИТЕЛЬНАЯ ЗАПИСКА

Примерная рабочая программа учебного предмета «Литературное чтение» на уровне начального общего образования составлена на основе Требований к результатам освоения программы начального общего образования Федерального государственного образовательного стандарта начального общего образования (далее — ФГОС НОО), а также ориентирована на целевые приоритеты духовно-нравственного развития, воспитания и социализации обучающихся, сформулированные в Примерной программе воспитания.

«Литературное чтение» — один из ведущих предметов начальной школы, который обеспечивает, наряду с достижением предметных результатов, становление базового умения, необходимого для успешного изучения других предметов и дальнейшего обучения, читательской грамотности и закладывает основы интеллектуального, речевого, эмоционального, духовно-нравственного развития младших школьников. Курс «Литературное чтение» призван ввести ребёнка в мир художественной литературы, обеспечить формирование навыков смыслового чтения, способов и приёмов работы с различными видами текстов и книгой, знакомство с детской литературой и с учётом этого направлен на общее и литературное развитие младшего школьника, реализацию творческих способностей обучающегося, а также на обеспечение преемственности в изучении систематического курса литературы.

Приоритетная **цель** обучения литературному чтению — становление грамотного читателя, мотивированного к использованию читательской деятельности как средства самообразования и саморазвития, осознающего роль чтения в успешности обучения и повседневной жизни, эмоционально откликающегося на прослушанное или прочитанное произведение. Приобретённые младшими школьниками знания, полученный опыт решения учебных задач, а также сформированность предметных и универсальных действий в процессе изучения предмета «Литературное чтение» станут фундаментом обучения в основном звене школы, а также будут востребованы в жизни.

Достижение заявленной цели определяется особенностями курса литературного чтения и решением следующих **задач**:

— формирование у младших школьников положительной мотивации к систематическому чтению и слушанию художественной литературы и произведений устного народного творчества;
— достижение необходимого для продолжения образования уровня общего

речевого развития;

— осознание значимости художественной литературы и про- изведений устного народного творчества для всестороннего раз- вития личности человека;

— первоначальное представление о многообразии жанров художественных произведений и произведений устного народного творчества;

— овладение элементарными умениями анализа и интерпретации текста, осознанного использования при анализе текста изученных литературных понятий: прозаическая и стихотворная речь; жанровое разнообразие произведений (общее представление о жанрах); устное народное творчество, малые жанры фольклора (считалки, пословицы, поговорки, загадки, фольклорная сказка); басня (мораль, идея, персонажи); литературная сказка, рассказ; автор; литературный герой; образ; характер; тема; идея; заголовок и содержание; композиция; сюжет; эпизод, смысловые части; стихотворение (ритм, рифма); средства художественной выразительности (сравнение, эпитет, олицетворение);

— овладение техникой смыслового чтения вслух (правильным плавным чтением, позволяющим понимать смысл прочитанного, адекватно воспринимать чтение слушателями).

Рабочая программа представляет возможный вариант распределения предметного содержания по годам обучения с характеристикой планируемых результатов, отражает примерную последовательность изучения тем/разделов, содержит рекомендации по объёму учебного времени с выделением резервных часов, позволяющие учитывать индивидуальные потребности и способности обучающихся и организовывать дифференцированный подход, а также предоставляет возможности для реализации различных методических подходов к преподаванию учебного предмета «Литературное чтение» при условии сохранения обязательной части содержания курса.

Содержание учебного предмета «Литературное чтение» раскрывает следующие направления литературного образования младшего школьника: речевая и читательская деятельности, круг чтения, творческая деятельность.

В основу отбора произведений положены общедидактические принципы обучения: соответствие возрастным возможностям и особенностям восприятия младшим школьником фольклорных произведений и литературных текстов; представленность в произведениях нравственно-эстетических ценностей, культурных традиций народов России, отдельных произведений выдающихся представителей мировой детской литературы. При отборе произведений для слушания и чтения учитывались преемственные связи с дошкольным опытом знакомства с произведениями фольклора, художественными произведениями детской литературы, а также перспективы изучения предмета «Литература» в основной школе. Важным принципом отбора содержания предмета «Литературное чтение» является представленность разных жанров, видов и стилей произведений, обеспечивающих формирование функциональной литературной грамотности младшего школьника, а также возможность достижения метапредметных результатов, способности обучаюегося воспринимать различные учебные тексты при изучении других предметов учебного плана начальной школы.

Планируемые результаты включают личностные, метапредметные результаты за период обучения, а также предметные достижения младшего школьника за каждый год обучения в начальной школе.

Предмет «Литературное чтение» преемственен по отношению к предмету «Литература», который изучается в основной школе.

Освоение программы по предмету «Литературное чтение» в 1 классе начинается вводным интегрированным курсом «Обучение грамоте» (180 ч: 100 ч предмета «Русский язык» и 80 ч предмета «Литературное чтение»). После периода обучения грамоте начинается раздельное изучение предметов «Русский язык» и «Литературное чтение», на курс «Литературное чтение» в 1 классе отводится не менее 10 учебных недель (40 часов), во 2—4 классах — по 136 ч (4 ч в неделю в каждом классе).

1 КЛАСС

О Родине, героические страницы истории. Наше Отечество, образ родной земли в стихотворных и прозаических произведениях писателей и поэтов XIX и XX веков (по выбору, не менее четырёх, например произведения И. С. Никитина, Н. М. Языкова, С.Т. Романовского, А. Т. Твардовского, М. М. Пришвина, С. Д. Дрожжина, В. М. Пескова и др.). Представление о проявлении любви к родной земле в литературе разных народов (на примере писателей родного края, представителей разных народов России). Страницы истории России, великие люди и события: образы Александра Невского, Дмитрия Пожарского, Дми- трия Донского, Александра Суворова, Михаила Кутузова и других выдающихся защитников Отечества в литературе для детей. Отражение нравственной идеи: любовь к Родине. Героическое прошлое России, тема Великой Отечественной войны в произведениях литературы (на примере рассказов А. П. Платонова, Л. А. Кассиля, В. К. Железняка, С. П. Алексеева). Осознание понятия: поступок, подвиг.

Круг чтения: народная и авторская песня: понятие исторической песни, знакомство с песнями на тему Великой Отечествен- ной войны.

Фольклор (*устное народное творчество*). Фольклор как на- родная духовная культура (произведения по выбору). Многообразие видов фольклора: словесный, музыкальный, обрядовый (календарный). Культурное значение фольклора для появления художественной литературы. Малые жанры фольклора (назначение, сравнение, классификация). Собиратели фольклора (А. Н. Афанасьев, В. И. Даль). Виды сказок: о животных, бытовые, волшебные. Отражение в произведениях фольклора нравственных ценностей, быта и культуры народов мира. Сходство фольклорных произведений разных народов по тематике, художественным образам и форме («бродячие» сюжеты).

Круг чтения: былина как эпическая песня о героическом событии. Герой былины — защитник страны. Образы русских богатырей: Ильи Муромца, Алёши Поповича, Добрыни Никитича, Никиты Кожемяки (где жил, чем занимался, какими качествами обладал). Средства художественной выразительности в былине: устойчивые выражения, повторы, гипербола. Устаревшие слова, их место в былине и представление в современной лексике. Народные былинно-сказочные темы в творчестве художника В. М. Васнецова.

Творчество А. С. Пушкина. Картины природы в лирических произведениях А. С. Пушкина. Средства художественной выразительности в стихотворном произведении (сравнение, эпитет, олицетворение, метафора). Круг чтения: литературные сказки А. С. Пушкина в стихах: «Сказка о мёртвой царевне и о семи богатырях». Фольклорная основа авторской сказки. Положительные и отрицательные герои, волшебные помощники, язык авторской сказки.

Творчество И. А. Крылова. Представление о басне как лироэпическом жанре. Круг чтения: басни на примере произведений И. А. Крылова, И. И. Хемницера, Л. Н. Толстого, С. В. Михалкова. Басни стихотворные и прозаические (не менее трёх). Развитие событий в басне, её герои (положительные, отрицательные). Аллегория в баснях. Сравнение басен: назначение, темы и герои, особенности языка. *Творчество М. Ю. Лермонтова.* Круг чтения: лирические произведения М. Ю. Лермонтова (не менее трёх). Средства художественной выразительности (сравнение, эпитет, олицетворение); рифма, ритм. Метафора как «свёрнутое» сравнение. Строфа как элемент композиции стихотворения. Переносное значение слов в метафоре. Метафора в стихотворениях М. Ю. Лермонтова.

Литературная сказка. Тематика авторских стихотворных сказок (две-три по выбору). Герои литературных сказок (произведения М. Ю. Лермонтова, П. П. Ершова, П. П. Бажова, С. Т. Аксакова, С. Я. Маршака и др.). Связь литературной сказки с фольклорной: народная речь — особенность авторской сказки. Иллюстрации в сказке: назначение, особенности.

Картины природы в творчестве поэтов и писателей XIX— XX веков. Лирика, лирические произведения как описание в стихотворной форме чувств поэта, связанных с наблюдения- ми, описаниями природы. Круг чтения: лирические произведения поэтов и писателей (не менее пяти авторов по выбору): В. А. Жуковский, Е. А. Баратынский,

Ф. И. Тютчев, А. А. Фет, Н. А. Некрасов, И. А. Бунин, А. А. Блок, К. Д. Бальмонт, М. И. Цветаева и др. Темы стихотворных произведений, герой лирического произведения. Авторские приёмы создания художественного образа в лирике. Средства выразительности в произведениях лирики: эпитеты, синонимы, антонимы, сравнения, олицетворения, метафоры. Репродукция картины как ил- люстрация к лирическому произведению.

Творчество Л. Н. Толстого. Круг чтения (не менее трёх произведений): рассказ (художественный и научно-познавательный), сказки, басни, быль. Повесть как эпический жанр (общее представление). Значение реальных жизненных ситуаций в создании рассказа, повести. Отрывки из автобиографической повести Л. Н. Толстого «Детство». Особенности художественного текста-описания: пейзаж, портрет героя, интерьер. Примеры текста-рассуждения в рассказах Л. Н. Толстого. *Произведения о животных и родной природе.* Взаимоотношения человека и животных, защита и охрана природы — тема произведений литературы. Круг чтения (не менее трёх авторов): на примере произведений А. И. Куприна, В. П. Астафьева, К. Г. Паустовского, М. М. Пришвина, Ю. И. Коваля и др.

Произведения о детях. Тематика произведений о детях, их жизни, играх и занятиях, взаимоотношениях со взрослыми и сверстниками (на примере произведений не менее трёх авто- ров): А. П. Чехова, Б. С. Житкова, Н. Г. Гарина-Михайловского, В. В. Крапивина и др. Словесный портрет героя как его характеристика. Авторский способ выражения главной мысли. Основные события сюжета, отношение к ним героев.

Пьеса. Знакомство с новым жанром — пьесой-сказкой. Пьеса — произведение литературы и театрального искусства (одна по выбору). Пьеса как жанр драматического произведения. Пьеса и сказка: драматическое и эпическое произведения. Авторские ремарки: назначение, содержание.

Юмористические произведения. Круг чтения (не менее двух произведений по выбору): юмористические произведения на примере рассказов М. М. Зощенко, В. Ю. Драгунского, Н. Н. Носова, В. В. Голявкина. Герои юмористических произведений. Средства выразительности текста юмористического содержания: гипербола. Юмористические произведения в кино и театре.

Зарубежная литература. Расширение круга чтения произведений зарубежных писателей. Литературные сказки Ш. Перро, Х.-К. Андерсена, братьев Гримм, Э. Т. А. Гофмана, Т. Янссон и др. (по выбору). Приключенческая литература: произведения Дж. Свифта, Марка Твена.

Библиографическая культура (*работа с детской книгой и справочной литературой*). Польза чтения и книги: книга — друг и учитель. Правила читателя и способы выбора книги (тематический, систематический каталог). Виды информации в книге: научная, художественная (с опорой на внешние показатели книги), её справочно-иллюстративный материал. Очерк как повествование о реальном событии. Типы книг (изданий): книга-произведение, книга-сборник, собрание сочинений, периодическая печать, справочные издания. Работа с источниками периодической печати.

Изучение содержания учебного предмета «Литературное чтение» в четвёртом классе способствует освоению ряда универсальных учебных действий.

Познавательные универсальные учебные действия:

— читать вслух целыми словами без пропусков и перестановок букв и слогов доступные по восприятию и небольшие по объёму прозаические и стихотворные произведения (без отметочного оценивания);

— читать про себя (молча), оценивать своё чтение с точки зрения понимания и запоминания текста;

— анализировать текст: определять главную мысль, обосновывать принадлежность к жанру, определять тему и главную мысль, находить в тексте заданный эпизод, устанавливать взаимосвязь между событиями, эпизодами текста;

— характеризовать героя и давать оценку его поступкам; сравнивать героев

одного произведения по предложенным критериям, самостоятельно выбирать критерий сопоставления героев, их поступков (по контрасту или аналогии);

— составлять план (вопросный, номинативный, цитатный) текста, дополнять и восстанавливать нарушенную последовательность;

— исследовать текст: находить средства художественной выразительности (сравнение, эпитет, олицетворение, метафора), описания в произведениях разных жанров (пейзаж, интерьер), выявлять особенности стихотворного текста (ритм, рифма, строфа).

Работа с текстом:

— использовать справочную информацию для получения дополнительной информации в соответствии с учебной задачей;

— характеризовать книгу по её элементам (обложка, оглавление, аннотация, предисловие, иллюстрации, примечания и др.);

— выбирать книгу в библиотеке в соответствии с учебной за дачей; составлять аннотацию.

Коммуникативные универсальные учебные действия:

— соблюдать правила речевого этикета в учебном диалоге, отвечать и задавать вопросы к учебным и художественным текстам;

— пересказывать текст в соответствии с учебной задачей;

— рассказывать о тематике детской литературы, о любимом писателе и его произведениях;

— оценивать мнение авторов о героях и своё отношение к ним;

— использовать элементы импровизации при исполнении фольклорных произведений;

— сочинять небольшие тексты повествовательного и описательного характера по наблюдениям, на заданную тему.

Регулятивные универсальные учебные действия:

— понимать значение чтения для самообразования и саморазвития; самостоятельно организовывать читательскую деятельность во время досуга;

— определять цель выразительного исполнения и работы с текстом; оценивать выступление (своё и одноклассников) с точки зрения передачи настроения, особенностей произведения и героев;

— осуществлять контроль процесса и результата деятельности, устанавливать причины возникших ошибок и трудностей, проявлять способность предвидеть их в предстоящей работе.

Совместная деятельность:

— участвовать в театрализованной деятельности: инсценировании и драматизации (читать по ролям, разыгрывать сценки); соблюдать правила взаимодействия; ответственно относиться к своим обязанностям в процессе совместной деятельности, оценивать свой вклад в общее дело. ПЛАНИРУЕМЫЕ РЕЗУЛЬТАТЫ ОСВОЕНИЯ ПРОГРАММЫ УЧЕБНОГО ПРЕДМЕТА «ЛИТЕРАТУРНОЕ ЧТЕНИЕ»

НА УРОВНЕ НАЧАЛЬНОГО ОБЩЕГО ОБРАЗОВАНИЯ

ЛИЧНОСТНЫЕ РЕЗУЛЬТАТЫ

Личностные результаты освоения программы предмета «Литературное чтение» достигаются в процессе единства учебной и воспитательной деятельности, обеспечивающей позитивную динамику развития личности младшего школьника, ориентированную на процессы самопознания, саморазвития и самовоспитания. Личностные результаты освоения программы пред- мета «Литературное чтение» отражают освоение младшими школьниками социально значимых норм и отношений, развитие позитивного отношения обучающихся к общественным, традиционным, социокультурным и духовно-нравственным ценностям,

приобретение опыта применения сформированных представлений и отношений на практике.

Гражданско-патриотическое воспитание:

становление ценностного отношения к своей Родине — России, малой родине, проявление интереса к изучению родного языка, истории и культуре Российской Федерации, понимание естественной связи прошлого и настоящего в культуре общества;

— осознание своей этнокультурной и российской гражданской идентичности, сопричастности к прошлому, настоящему и будущему своей страны и родного края, проявление уважения к традициям и культуре своего и других народов в процессе восприятия и анализа произведений выдающихся представителей русской литературы и творчества народов России;

— первоначальные представления о человеке как члене общества, о правах и ответственности, уважении и достоинстве человека, о нравственно-этических нормах поведения и правилах межличностных отношений.

Духовно-нравственное воспитание:

— освоение опыта человеческих взаимоотношений, признаки индивидуальности каждого человека, проявление сопереживания, уважения, любви, доброжелательности и других моральных качеств к родным, близким и чужим людям, независимо от их национальности, социального статуса, вероисповедания;

— осознание этических понятий, оценка поведения и поступков персонажей художественных произведений в ситуации нравственного выбора;

— выражение своего видения мира, индивидуальной позиции посредством накопления и систематизации литературных впечатлений, разнообразных по эмоциональной окраске;

— неприятие любых форм поведения, направленных на причинение физического и морального вреда другим людям.

Эстетическое воспитание:

— проявление уважительного отношения и интереса к художественной культуре, к различным видам искусства, восприимчивость к разным видам искусства, традициям и творчеству своего и других народов, готовность выражать своё отношение в разных видах художественной деятельности;

— приобретение эстетического опыта слушания, чтения и эмоционально-эстетической оценки произведений фольклора и художественной литературы;

— понимание образного языка художественных произведений, выразительных средств, создающих художественный образ.

Физическое воспитание, формирование культуры здоровья эмоционального благополучия:

— соблюдение правил здорового и безопасного (для себя и других людей) образа жизни в окружающей среде (в том числе информационной);

— бережное отношение к физическому и психическому здоровью.

Трудовое воспитание:

— осознание ценности труда в жизни человека и общества, ответственное потребление и бережное отношение к результатам труда, навыки участия в различных видах трудовой деятельности, интерес к различным профессиям.

Экологическое воспитание:

— бережное отношение к природе, осознание проблем взаимоотношений человека и животных, отражённых в литератур- ных произведениях; неприятие действий, приносящих ей вред. Ценности научного познания:

— ориентация в деятельности на первоначальные предсталения о научной картине мира, понимание важности слова как средства создания словесно-художественного образа, способа выражения мыслей, чувств, идей автора;

— овладение смысловым чтением для решения различного уровня учебных и жизненных задач;

— потребность в самостоятельной читательской деятельности, саморазвитии средствами литературы, развитие познавательного интереса, активности, инициативности, любознательности и самостоятельности в познании произведений фольклора и художественной литературы, творчества писателей.

МЕТАПРЕДМЕТНЫЕ РЕЗУЛЬТАТЫ

В результате изучения предмета «Литературное чтение» в начальной школе у обучающихся будут сформированы **познавательные** универсальные учебные действия:

базовые логические действия:

— сравнивать произведения по теме, главной мысли (морали), жанру, соотносить произведение и его автора, устанавливать основания для сравнения произведений, устанавливать аналогии;

— объединять произведения по жанру, авторской принадлежности;

— определять существенный признак для классификации, классифицировать произведения по темам, жанрам и видам;

— находить закономерности и противоречия при анализе сюжета (композиции), восстанавливать нарушенную последовательность событий (сюжета), составлять аннотацию, отзыв по предложенному алгоритму;

— выявлять недостаток информации для решения учебной (практической) задачи на основе предложенного алгоритма;

— устанавливать причинно-следственные связи в сюжете фольклорного и художественного текста, при составлении плана, пересказе текста, характеристике поступков героев;

базовые исследовательские действия:

— определять разрыв между реальным и желательным состоянием объекта (ситуации) на основе предложенных учителем вопросов;

— формулировать с помощью учителя цель, планировать изменения объекта, ситуации;

— сравнивать несколько вариантов решения задачи, выбирать наиболее подходящий (на основе предложенных критериев); ….проводить по предложенному плану опыт, несложное исследование по установлению особенностей объекта изучения и связей между объектами (часть — целое, причина — следствие);

— формулировать выводы и подкреплять их доказательствами на основе результатов проведённого наблюдения (опыта, классификации, сравнения, исследования);

— прогнозировать возможное развитие процессов, событий и их последствия в аналогичных или сходных ситуациях;

работа с информацией:

— выбирать источник получения информации;

— согласно заданному алгоритму находить в предложенном источнике информацию, представленную в явном виде;

— распознавать достоверную и недостоверную информацию самостоятельно или на основании предложенного учителем способа её проверки;

— соблюдать с помощью взрослых (учителей, родителей (за- конных представителей) правила информационной безопасности при поиске информации в сети Интернет;

— анализировать и создавать текстовую, видео, графическую, звуковую информацию в соответствии с учебной задачей;

— самостоятельно создавать схемы, таблицы для представления информации.

К концу обучения в начальной школе у обучающегося формируются **коммуникативные** универсальные учебные действия:

общение:

— воспринимать и формулировать суждения, выражать эмоции в соответствии с целями и условиями общения в знакомой среде;

— проявлять уважительное отношение к собеседнику, соблюдать правила ведения диалога и дискуссии;

— признавать возможность существования разных точек зрения;

— корректно и аргументированно высказывать своё мнение;

— строить речевое высказывание в соответствии с поставлен- ной задачей;

— создавать устные и письменные тексты (описание, рассуждение, повествование);

— готовить небольшие публичные выступления;

— подбирать иллюстративный материал (рисунки, фото, плакаты) к тексту выступления.

К концу обучения в начальной школе у обучающегося формируются **регулятивные** универсальные учебные действия:

самоорганизация:

— планировать действия по решению учебной задачи для по лучения результата;

— выстраивать последовательность выбранных действий;

самоконтроль:

— устанавливать причины успеха/неудач учебной деятельности;

— корректировать свои учебные действия для преодоления ошибок.

Совместная деятельность:

— формулировать краткосрочные и долгосрочные цели (индивидуальные с учётом участия в коллективных задачах) в стандартной (типовой) ситуации на основе предложенного формата планирования, распределения промежуточных шагов и сроков;

— принимать цель совместной деятельности, коллективно строить действия по её достижению: распределять роли, договариваться, обсуждать процесс и результат совместной работы;

— проявлять готовность руководить, выполнять поручения, подчиняться;

— ответственно выполнять свою часть работы;

— оценивать свой вклад в общий результат;

— выполнять совместные проектные задания с опорой на предложенные образцы;

ПРЕДМЕТНЫЕ РЕЗУЛЬТАТЫ

Предметные результаты освоения программы начального общего образования по учебному предмету «Литературное чтение» отражают специфику содержания предметной области, ориентированы на применение знаний, умений и навыков обучающимися в различных учебных ситуациях и жизненных условиях и представлены по годам обучения.

1 КЛАСС

К концу обучения **в первом классе** обучающийся научится:

— понимать ценность чтения для решения учебных задач и применения в различных жизненных ситуациях: отвечать на вопрос о важности чтения для личного развития, находить в художественных произведениях отражение нравственных ценностей, традиций, быта разных народов;

— владеть техникой слогового плавного чтения с переходом на чтение целыми словами, читать осознанно вслух целыми слова- ми без пропусков и перестановок букв и слогов доступные для восприятия и небольшие по объёму произведения в темпе не менее 30 слов в минуту (без отметочного оценивания);

— читать наизусть с соблюдением орфоэпических и пунктуа- ционных норм не менее 2 стихотворений о Родине, о детях, о семье, о родной природе в разные времена года;

— различать прозаическую (нестихотворную) и стихотвор- ную речь;

— различать и называть отдельные жанры фольклора (устно- го народного творчества) и художественной литературы (загад- ки, пословицы, потешки, сказки (фольклорные и литератур- ные), рассказы, стихотворения);

— понимать содержание прослушанного/прочитанного про- изведения: отвечать на вопросы по фактическому содержанию произведения;

— владеть элементарными умениями анализа текста прослушанного/прочитанного произведения: определять последовательность событий в произведении, характеризовать поступки (положительные или отрицательные) героя, объяснять значение незнакомого слова с использованием словаря;

— участвовать в обсуждении прослушанного/прочитанного произведения: отвечать на вопросы о впечатлении от произведения, использовать в беседе изученные литературные понятия (автор, герой, тема, идея, заголовок, содержание произведения), подтверждать свой ответ примерами из текста;

— пересказывать (устно) содержание произведения с соблюдением последовательности событий, с опорой на предложенные ключевые слова, вопросы, рисунки, предложенный план;

— читать по ролям с соблюдением норм произношения, расстановки ударения;

— составлять высказывания по содержанию произведения (не менее 3 предложений) по заданному алгоритму;

— сочинять небольшие тексты по предложенному началу и др. (не менее 3 предложений);

— ориентироваться в книге/учебнике по обложке, оглавлению, иллюстрациям;

— выбирать книги для самостоятельного чтения по совету взрослого и с учётом рекомендательного списка, рассказывать о прочитанной книге по предложенному алгоритму;

обращаться к справочной литературе для получения до- полнительной информации в соответствии с учебной задачей.

К концу обучения **во втором классе** обучающийся научится:

— объяснять важность чтения для решения учебных задач и применения в различных жизненных ситуациях: переходить от чтения вслух к чтению про себя в соответствии с учебной за- дачей, обращаться к разным видам чтения (изучающее, ознакомительное, поисковое выборочное, просмотровое выборочное), находить в фольклоре и литературных произведениях отражение нравственных ценностей, традиций, быта, культуры разных народов, ориентироваться в нравственно-этических понятиях в контексте изученных произведений;

— читать вслух целыми словами без пропусков и перестановок букв и слогов доступные по восприятию и небольшие по объёму прозаические и стихотворные произведения в темпе не менее 40 слов в минуту (без отметочного оценивания);

— читать наизусть с соблюдением орфоэпических и пунктуационных норм не менее 3 стихотворений о Родине, о детях, о се мье, о родной природе в разные времена года;

— различать прозаическую и стихотворную речь: называть особенности стихотворного произведения (ритм, рифма);

— понимать содержание, смысл прослушанного/прочитан- ного произведения: отвечать и формулировать вопросы по фактическому содержанию произведения;

— различать и называть отдельные жанры фольклора (считалки, загадки, пословицы, потешки, небылицы, народные песни, скороговорки, сказки о животных, бытовые и волшебные) и художественной литературы (литературные сказки, рас- сказы, стихотворения, басни);

— владеть элементарными умениями анализа и интерпретации текста: определять тему и главную мысль, воспроизводить последовательность событий в тексте произведения, составлять план текста (вопросный, номинативный);

— описывать характер героя, находить в тексте средства изображения (портрет) героя и выражения его чувств, оценивать поступки героев произведения, устанавливать взаимосвязь между характером героя и его поступками, сравнивать героев одного произведения по предложенным критериям, характеризовать отношение автора к героям, его поступкам;

— объяснять значение незнакомого слова с опорой на кон- текст и с использованием словаря; находить в тексте примеры использования слов в прямом и переносном значении;

— осознанно применять для анализа текста изученные понятия (автор, литературный герой, тема, идея, заголовок, содержание произведения, сравнение, эпитет);

— участвовать в обсуждении прослушанного/прочитанного произведения: понимать жанровую принадлежность произведения, формулировать устно простые выводы, подтверждать свой ответ примерами из текста;

— пересказывать (устно) содержание произведения подробно, выборочно, от лица героя, от третьего лица;

— читать по ролям с соблюдением норм произношения, расстановки ударения, инсценировать небольшие эпизоды из произведения;

— составлять высказывания на заданную тему по содержанию произведения (не менее 5 предложений);

— сочинять по аналогии с прочитанным загадки, небольшие сказки, рассказы;

— ориентироваться в книге/учебнике по обложке, оглавлению, аннотации, иллюстрациям, предисловию, условным обозначениям;

— выбирать книги для самостоятельного чтения с учётом рекомендательного списка, используя картотеки, рассказывать о прочитанной книге;

— использовать справочную литературу для получения дополнительной информации в соответствии с учебной задачей.

2 КЛАСС

К концу обучения **в третьем классе** обучающийся научится:

— отвечать на вопрос о культурной значимости устного народного творчества и художественной литературы, находить в фольклоре и литературных произведениях отражение нравственных ценностей, традиций, быта, культуры разных народов, ориентироваться в нравственно-этических понятиях в контексте изученных произведений;

— читать вслух и про себя в соответствии с учебной задачей, использовать разные виды чтения (изучающее, ознакомительное, поисковое выборочное, просмотровое выборочное);

— читать вслух целыми словами без пропусков и перестановок букв и слогов доступные по восприятию и небольшие по объёму прозаические и стихотворные произведения в темпе не менее 60 слов в минуту (без отметочного оценивания);

— читать наизусть не менее 4 стихотворений в соответствии с изученной тематикой произведений.различать художественные произведения и познавательные тексты; различать прозаическую и стихотворную речь: называть особенности стихотворного произведения (ритм, рифма, строфа), отличать лирическое произведение от эпического;

— понимать жанровую принадлежность, содержание, смысл прослушанного/прочитанного произведения: отвечать и формулировать вопросы к учебным и художественным текстам;

— различать и называть отдельные жанры фольклора (считалки, загадки, пословицы, потешки, небылицы, народные песни, скороговорки, сказки о

животных, бытовые и волшебные) и художественной литературы (литературные сказки, рассказы, стихотворения, басни), приводить примеры произведений фольклора разных народов России;

— владеть элементарными умениями анализа и интерпретации текста: формулировать тему и главную мысль, определять последовательность событий в тексте произведения, выявлять связь событий, эпизодов текста; составлять план текста (вопросный, номинативный, цитатный);

— характеризовать героев, описывать характер героя, давать оценку поступкам героев, составлять портретные характеристики персонажей; выявлять взаимосвязь между поступками, мыслями, чувствами героев, сравнивать героев одного произведения и сопоставлять их поступки по предложенным критериям (по аналогии или по контрасту);

— отличать автора произведения от героя и рассказчика, характеризовать отношение автора к героям, поступкам, описан- ной картине, находить в тексте средства изображения героев (портрет), описание пейзажа и интерьера;

— объяснять значение незнакомого слова с опорой на контекст и с использованием словаря; находить в тексте примеры использования слов в прямом и переносном значении, средств художественной выразительности (сравнение, эпитет, олицетворение);

— осознанно применять изученные понятия (автор, мораль басни, литературный герой, персонаж, характер, тема, идея, заголовок, содержание произведения, эпизод, смысловые части, композиция, сравнение, эпитет, олицетворение);

— участвовать в обсуждении прослушанного/прочитанного произведения: строить монологическое и диалогическое высказывание с соблюдением орфоэпических и пунктуационных норм, устно и письменно формулировать простые выводы, под- тверждать свой ответ примерами из текста; использовать в бесе- де изученные литературные понятия; пересказывать произведение (устно) подробно, выборочно, сжато (кратко), от лица героя, с изменением лица рассказчика, от третьего лица;

— при анализе и интерпретации текста использовать разные типы речи (повествование, описание, рассуждение) с учётом специфики учебного и художественного текстов;

— читать по ролям с соблюдением норм произношения, инсценировать небольшие эпизоды из произведения;

— составлять устные и письменные высказывания на основе прочитанного/прослушанного текста на заданную тему по содержанию произведения (не менее 8 предложений), корректировать собственный письменный текст;

— составлять краткий отзыв о прочитанном произведении по заданному алгоритму;

— сочинять тексты, используя аналогии, иллюстрации, придумывать продолжение прочитанного произведения;

— использовать в соответствии с учебной задачей аппарат издания (обложку, оглавление, аннотацию, иллюстрации, предисловие, приложения, сноски, примечания);

— выбирать книги для самостоятельного чтения с учётом рекомендательного списка, используя картотеки, рассказывать о прочитанной книге;

— использовать справочные издания, в том числе верифицированные электронные ресурсы, включённые в федеральный перечень.

К концу обучения **в четвёртом классе** обучающийся научится:

— осознавать значимость художественной литературы и фольклора для всестороннего развития личности человека, на- ходить в произведениях отражение нравственных ценностей, фактов бытовой и духовной культуры народов России и

мира, ориентироваться в нравственно-этических понятиях в контексте изученных произведений;

— демонстрировать интерес и положительную мотивацию к систематическому чтению и слушанию художественной литературы и произведений устного народного творчества: формировать собственный круг чтения;

— читать вслух и про себя в соответствии с учебной задачей, использовать разные виды чтения (изучающее, ознакомительное, поисковое выборочное, просмотровое выборочное)

— читать вслух целыми словами без пропусков и перестановок букв и слогов доступные по восприятию и небольшие по объёму прозаические и стихотворные произведения в темпе не менее 80 слов в минуту (без отметочного оценивания);

— читать наизусть не менее 5 стихотворений в соответствии с изученной тематикой произведений;

— различать художественные произведения и познавательные тексты;

— различать прозаическую и стихотворную речь: называть особенности стихотворного произведения (ритм, рифма, строфа), отличать лирическое произведение от эпического;

— понимать жанровую принадлежность, содержание, смысл прослушанного/прочитанного произведения: отвечать и формулировать вопросы (в том числе проблемные) к познавательным, учебным и художественным текстам;

— различать и называть отдельные жанры фольклора (считалки, загадки, пословицы, потешки, небылицы, народные песни, скороговорки, сказки о животных, бытовые и волшебные), приводить примеры произведений фольклора разных народов России;

— соотносить читаемый текст с жанром художественной литературы (литературные сказки, рассказы, стихотворения, басни), приводить примеры разных жанров литературы России и стран мира;

— владеть элементарными умениями анализа и интерпретации текста: определять тему и главную мысль, последовательность событий в тексте произведения, выявлять связь событий, эпизодов текста;

— характеризовать героев, давать оценку их поступкам, составлять портретные характеристики персонажей, выявлять взаимосвязь между поступками и мыслями, чувствами героев, сравнивать героев одного произведения по самостоятельно выбранному критерию (по аналогии или по контрасту), характеризовать собственное отношение к героям, поступкам; находить в тексте средства изображения героев (портрет) и выражения их чувств, описание пейзажа и интерьера, устанавливать причинно-следственные связи событий, явлений, поступков героев;

— объяснять значение незнакомого слова с опорой на контекст и с использованием словаря; находить в тексте примеры использования слов в прямом и переносном значении, средства художественной выразительности (сравнение, эпитет, олицетворение, метафора)

— осознанно применять изученные понятия (автор, мораль басни, литературный герой, персонаж, характер, тема, идея, заголовок, содержание произведения, эпизод, смысловые части, композиция, сравнение, эпитет, олицетворение, метафора, лирика, эпос, образ);

— участвовать в обсуждении прослушанного/прочитанного произведения: строить монологическое и диалогическое высказывание с соблюдением норм русского литературного языка (норм произношения, словоупотребления, грамматики); устно и письменно формулировать простые выводы на основе прослушанного/прочитанного текста, подтверждать свой ответ приме- рами из текста;

— составлять план текста (вопросный, номинативный, цитатный),

пересказывать (устно) подробно, выборочно, сжато (кратко), от лица героя, с изменением лица рассказчика, от третьего лица;

— читать по ролям с соблюдением норм произношения, расстановки ударения, инсценировать небольшие эпизоды из про- изведения;

— составлять устные и письменные высказывания на заданную тему по содержанию произведения (не менее 10 предложений), писать сочинения на заданную тему, используя разные типы речи (повествование, описание, рассуждение), корректировать собственный текст с учётом правильности, выразительности письменной речи;

— составлять краткий отзыв о прочитанном произведении по заданному алгоритму;

— сочинять по аналогии с прочитанным, составлять рассказ по иллюстрациям, от имени одного из героев, придумывать продолжение прочитанного произведения (не менее 10 предложений);

— использовать в соответствии с учебной задачей аппарат издания (обложку, оглавление, аннотацию, иллюстрации, предисловие, приложения, сноски, примечания);

— выбирать книги для самостоятельного чтения с учётом рекомендательного списка, используя картотеки, рассказывать о прочитанной книге;

— использовать справочную литературу, включая ресурсы сети Интернет (в условиях контролируемого входа), для получения дополнительной информации в соответствии с учебной за- дачей.

ИНОСТРАННЫЙ (АНГЛИЙСКИЙ) ЯЗЫК
ПОЯСНИТЕЛЬНАЯ ЗАПИСКА

Рабочая программа по иностранному языку на уровне начального общего образования составлена на основе Федерального государственного образовательного стандарта начального общего образования, Примерной основной образовательной программы начального общего образования и Универсального кодификатора распределённых по классам проверяемых требований к результатам освоения основной образовательной программы начального общего образования и элементов содержания по английскому языку (одобрено решением ФУМО).

Рабочая программа раскрывает цели образования, развития и воспитания обучающихся средствами учебного предмета «Иностранный язык» на начальном уровне обязательного общего образования, определяет обязательную (инвариантную) часть содержания учебного курса по изучаемому иностранному языку, за пределами которой остаётся возможность выбора учителем вариативной составляющей содержания образования по предмету.

Общая характеристика учебного предмета «Иностранный (английский) язык»

В начальной школе закладывается база для всего последующего иноязычного образования школьников, формируются основы функциональной грамотности, что придаёт особую ответственность данному этапу общего образования. Изучение иностранного языка в общеобразовательных организациях России начинается со 2 класса. Учащиеся данного возраста характеризуются большой восприимчивостью к овладению языками, что позволяет им овладевать основами общения на новом для них языке с меньшими затратами времени и усилий по сравнению с учащимися других возрастных групп.

Построение программы имеет нелинейный характер и основано на концентрическом принципе. В каждом классе даются новые элементы содержания и новые требования. В процессе обучения освоенные на определённом этапе грамматические формы и конструкции повторяются и закрепляются на новом лексическом материале и расширяющемся тематическом содержании речи.

Цели изучения учебного предмета «Иностранный (английский) язык»

Цели обучения иностранному языку в начальной школе можно условно разделить на образовательные, развивающие, воспитывающие.

Образовательные цели учебного предмета «Иностранный (английский) язык» в начальной школе включают:

— формирование элементарной иноязычной коммуникативной компетенции, т. е. способности и готовности общаться с носи- телями изучаемого иностранного языка в устной (говорение и аудирование) и письменной (чтение и письмо) форме с учё- том возрастных возможностей и потребностей младшего школьника;

— расширение лингвистического кругозора обучающихся за счёт овладения новыми языковыми средствами (фонетиче- скими, орфографическими, лексическими, грамматически- ми) в соответствии с отобранными темами общения;

— освоение знаний о языковых явлениях изучаемого иностран- ного языка, о разных способах выражения мысли на родном и иностранном языках;

— использование для решения учебных задач интеллектуаль- ных операций (сравнение, анализ, обобщение и др.);

— формирование умений работать с информацией, представленной в текстах разного типа (описание, повествование, рассуждение), пользоваться при необходимости словарями по иностранному языку.

Развивающие цели учебного предмета «Иностранный (английский) язык» в начальной школе включают:

— осознание младшими школьниками роли языков как сред- ства межличностного и межкультурного взаимодействия в условиях поликультурного, многоязычного мира и инстру- мента познания мира и культуры других народов;

— становление коммуникативной культуры обучающихся и их общего речевого развития;

— развитие компенсаторной способности адаптироваться к си- туациям общения при получении и передаче информации в условиях дефицита языковых средств;

— формирование регулятивных действий: планирование после- довательных «шагов» для решения учебной задачи; контроль процесса и результата своей деятельности; установление причины возникшей трудности и/или ошибки, корректировка деятельности;

— становление способности к оценке своих достижений в изучении иностранного языка, мотивация совершенствовать свои коммуникативные умения на иностранном языке.

Влияние параллельного изучения родного языка и языка других стран и народов позволяет заложить основу для формирования гражданской идентичности, чувства патриотизма и гордости за свой народ, свой край, свою страну, помочь лучше осознать свою этническую и национальную принадлежность и проявлять интерес к языкам и культурам других народов, осознать наличие и значение общечеловеческих и базовых национальных ценностей. Вклад предмета «Иностранный (английский) язык» в реализацию воспитательных целей обеспечивает:

— понимание необходимости овладения иностранным языком как средством общения в условиях взаимодействия разных стран и народов;

— формирование предпосылок социокультурной/межкультур- ной компетенции, позволяющей приобщаться к культуре, традициям, реалиям стран/страны изучаемого языка, готовности представлять свою страну, её культуру в условиях межкультурного общения, соблюдая речевой этикет и адекватно используя имеющиеся речевые и неречевые средства общения;

— воспитание уважительного отношения к иной культуре по- средством знакомств с детским пластом культуры стран изу- чаемого языка и более глубокого осознания особенностей культуры своего народа;

— воспитание эмоционального и познавательного интереса к художественной

культуре других народов;

— формирование положительной мотивации и устойчивого учебно-познавательного интереса к предмету «Иностранный язык».

Место учебного предмета «Иностранный (английский) язык» в учебном плане

Учебный предмет «Иностранный (английский) язык» входит в число обязательных предметов, изучаемых на всех уровнях

общего среднего образования: со 2 по 11 класс. На этапе начального общего образования на изучение иностранного языка выделяется 204 часа: 2 класс — 68 часов, 3 класс — 68 часов, 4 класс — 68 часов.

СОДЕРЖАНИЕ УЧЕБНОГО ПРЕДМЕТА «ИНОСТРАННЫЙ (АНГЛИЙСКИЙ) ЯЗЫК»

2 КЛАСС

Тематическое содержание речи

Мир моего «я». Приветствие. Знакомство. Моя семья. Мой день рождения. Моя любимая еда.

Мир моих увлечений. Любимый цвет, игрушка. Любимые за- нятия. Мой питомец. Выходной день.

Мир вокруг меня. Моя школа. Мои друзья. Моя малая родина (город, село).

Родная страна и страны изучаемого языка. Названия род- ной страны и страны/стран изучаемого языка; их столиц. Про- изведения детского фольклора. Литературные персонажи детских книг. Праздники родной страны и страны/стран изучаемого языка (Новый год, Рождество).

Коммуникативные умения

Говорение

Коммуникативные умения ***диалогической речи***:

Ведение с опорой на речевые ситуации, ключевые слова и/ или иллюстрации с соблюдением норм речевого этикета, принятых в стране/странах изучаемого языка:

диалога этикетного характера: приветствие, начало и завершение разговора, знакомство с собеседником; поздравление с праздником; выражение благодарности за поздравление; извинение;

диалога-расспроса: запрашивание интересующей информации; сообщение фактической информации, ответы на вопросы собеседника.

Коммуникативные умения ***монологической речи***. Создание с опорой на ключевые слова, вопросы и/или иллюстрации устных монологических высказываний: описание предмета, реального человека или литературного персонажа; рассказ о себе, члене семьи, друге и т. д.

Аудирование

Понимание на слух речи учителя и одноклассников и вербальная/невербальная реакция на услышанное (при непосредственном общении).

Восприятие и понимание на слух учебных текстов, построенных на изученном языковом материале, в соответствии с поставленной коммуникативной задачей: с пониманием основного содержания, с пониманием запрашиваемой информации (при опосредованном общении).

Аудирование с пониманием основного содержания текста предполагает определение основной темы и главных фактов/событий в воспринимаемом на слух тексте с опорой на иллюстрации и с использованием языковой догадки.

Аудирование с пониманием запрашиваемой информации предполагает выделение из воспринимаемого на слух текста и понимание информации фактического характера

(например, имя, возраст, любимое занятие, цвет и т. д.) с опорой на иллюстрации и с использованием языковой догадки.
Тексты для аудирования: диалог, высказывания собеседников в ситуациях повседневного общения, рассказ, сказка.

Смысловое чтение

Чтение вслух учебных текстов, построенных на изученном языковом материале, с соблюдением правил чтения и соответствующей интонацией; понимание прочитанного.

Тексты для чтения вслух: диалог, рассказ, сказка.

Чтение про себя учебных текстов, построенных на изученном языковом материале, с различной глубиной проникновения в их содержание в зависимости от поставленной коммуникативной задачи: с пониманием основного содержания, с пониманием запрашиваемой информации.
Чтение с пониманием основного содержания текста предполагает определение основной темы и главных фактов/событий в прочитанном тексте с опорой на иллюстрации и с использованием языковой догадки.
Чтение с пониманием запрашиваемой информации предполагает нахождение в прочитанном тексте и понимание запрашиваемой информации фактического характера с опорой на иллюстрации и с использованием языковой догадки.
Тексты для чтения про себя: диалог, рассказ, сказка, элек- тронное сообщение личного характера.

Письмо

Овладение техникой письма (полупечатное написание букв, буквосочетаний, слов).

Воспроизведение речевых образцов, списывание текста; выписывание из текста слов, словосочетаний, предложений; вставка пропущенных букв в слово или слов в предложение, дописывание предложений в соответствии с решаемой учебной задачей. Заполнение простых формуляров с указанием личной инфор- мации (имя, фамилия, возраст, страна проживания) в соответствии с нормами, принятыми в стране/странах изучаемого языка.
Написание с опорой на образец коротких поздравлений с праздниками (с днём рождения, Новым годом).

Языковые знания и навыки

Фонетическая сторона речи

Буквы английского алфавита. Корректное называние букв английского алфавита.
Нормы произношения: долгота и краткость гласных, отсут ствие оглушения звонких согласных в конце слога или слова, отсутствие смягчения согласных перед гласными. Связующее “r” (there is/there).
Различение на слух и адекватное, без ошибок, ведущих к сбою в коммуникации, произнесение слов с соблюдением правильного ударения и *фраз/предложений* (повествовательного, побуди- тельного и вопросительного: общий и специальный вопросы) с соблюдением их ритмико-интонационных особенностей.
Правила чтения гласных в открытом и закрытом слоге в односложных словах; согласных; основных звукобуквенных сочетаний. Вычленение из слова некоторых звукобуквенных сочетаний при анализе изученных слов.
Чтение новых слов согласно основным правилам чтения английского языка.
Знаки английской транскрипции; отличие их от букв английского алфавита. Фонетически корректное озвучивание знаков транскрипции.

Графика, орфография и пунктуация

Графически корректное (полупечатное) написание букв английского алфавита в буквосочетаниях и словах. Правильное написание изученных слов.
Правильная расстановка знаков препинания: точки, вопросительного и восклицательного знаков в конце предложения; правильное использование апострофа в изученных сокращён- ных формах глагола-связки, вспомогательного и модального глаголов (например, I’m, isn’t; don’t, doesn’t; can’t), существи- тельных в притяжательном падеже (Ann’s).

Лексическая сторона речи

Распознавание и употребление в устной и письменной речи не менее 200 лексических единиц (слов, словосочетаний, речевых клише), обслуживающих ситуации общения в рамках тематического содержания речи для 2 класса.

Распознавание в устной и письменной речи интернациональных слов (doctor, film) с помощью языковой догадки.

Грамматическая сторона речи

Распознавание в письменном и звучащем тексте и употребление в устной и письменной речи: изученных морфологических форм и синтаксических конструкций английского языка. Коммуникативные типы предложений: повествовательные (утвердительные, отрицательные), вопросительные (общий, специальный вопрос), побудительные (в утвердительной форме). Нераспространённые и распространённые простые предложения.

Предложения с начальным It (It's a red ball.).

Предложения с начальным There + to be в Present Simple Tense (There is a cat in the room. Is there a cat in the room? — Yes, there is./No, there isn't. There are four pens on the table. Are there four pens on the table? — Yes, there are./No, there aren't. How many pens are there on the table? — There are four pens.).

Предложения с простым глагольным сказуемым (They live in the country.), составным именным сказуемым (The box is small.) и составным глагольным сказуемым (I like to play with my cat. She can play the piano.).

Предложения с глаголом-связкой to be в Present Simple Tense (My father is a doctor. Is it a red ball? — Yes, it is./No, it isn't.)

Предложения с краткими глагольными формами (She can't swim. I don't like porridge.).

Побудительные предложения в утвердительной форме (Come in, please.).

Глаголы в Present Simple Tense в повествовательных (утвер- дительных и отрицательных) и вопросительных (общий и специальный вопросы) предложениях.

Глагольная конструкция have got (I've got a cat. He's/She's got a cat. Have you got a cat? — Yes, I have./No, I haven't. What have you got?).

Модальный глагол can: для выражения умения (I can play tennis.) и отсутствия умения (I can't play chess.); для получения разрешения (Can I go out?).

Определённый, неопределённый и нулевой артикли с именами существительными (наиболее распространённые случаи).

Существительные во множественном числе, образованные по правилу и исключения (a book — books; a man — men).

Личные местоимения (I, you, he/she/it, we, they). Притяжа- тельные местоимения (my, your, his/her/its, our, their). Указа- тельные местоимения (this — these).

Количественные числительные (1–12).

Вопросительные слова (who, what, how, where, how many). Предлоги места (in, on, near, under).

Союзы and и but (с однородными членами).

Социокультурные знания и умения

Знание и использование некоторых социокультурных элементов речевого поведенческого этикета, принятого в стране/ странах изучаемого языка в некоторых ситуациях общения: приветствие, прощание, знакомство, выражение благодарности, извинение, поздравление (с днём рождения, Новым годом, Рождеством).

Знание небольших произведений детского фольклора страны/стран изучаемого языка (рифмовки, стихи, песенки); персонажей детских книг.

Знание названий родной страны и страны/стран изучаемого языка и их столиц.

Компенсаторные умения

Использование при чтении и аудировании языковой догадки (умения понять значение незнакомого слова или новое значение знакомого слова по контексту).

Использование в качестве опоры при порождении собственных высказываний ключевых слов, вопросов; иллюстраций.

3 КЛАСС

Тематическое содержание речи

Мир моего «я». Моя семья. Мой день рождения. Моя любимая еда. Мой день (распорядок дня).

Мир моих увлечений. Любимая игрушка, игра. Мой питомец. Любимые занятия. Любимая сказка. Выходной день. Каникулы.

Мир вокруг меня. Моя комната (квартира, дом). Моя школа. Мои друзья. Моя малая родина (город, село). Дикие и домашние животные. Погода. Времена года (месяцы).

Родная страна и страны изучаемого языка. Россия и страна/страны изучаемого языка. Их столицы, достопримечательности и интересные факты. Произведения детского фольклора. Литературные персонажи детских книг. Праздники родной страны и страны/стран изучаемого языка.

Коммуникативные умения

Говорение

Коммуникативные умения ***диалогической речи***:

Ведение с опорой на речевые ситуации, ключевые слова и/или иллюстрации с соблюдением норм речевого этикета, принятых в стране/странах изучаемого языка: диалога этикетного характера: приветствие, начало и завершение разговора, знакомство с собеседником; поздравление с праздником; выражение благодарности за поздравление; извинение;

диалога — побуждения к действию: приглашение собеседника к совместной деятельности, вежливое согласие/не согласие на предложение собеседника;

диалога-расспроса: запрашивание интересующей информации; сообщение фактической информации, ответы на вопросы собеседника.

Коммуникативные умения ***монологической речи***: Создание с опорой на ключевые слова, вопросы и/или иллюстрации устных монологических высказываний: описание предмета, реального человека или литературного персонажа; рассказ о себе, члене семьи, друге и т. д.

Пересказ с опорой на ключевые слова, вопросы и/или иллюстрации основного содержания прочитанного текста.

Аудирование

Понимание на слух речи учителя и одноклассников и вербальная/невербальная реакция на услышанное (при непосредственном общении).

Восприятие и понимание на слух учебных текстов, построенных на изученном языковом материале, в соответствии с поставленной коммуникативной задачей: с пониманием основного содержания, с пониманием запрашиваемой информации (при опосредованном общении).

Аудирование с пониманием основного содержания текста предполагает определение основной темы и главных фактов/событий в воспринимаемом на слух тексте с опорой на иллюстрации и с использованием языковой, в том числе контекстуальной, догадки.

Аудирование с пониманием запрашиваемой информации предполагает выделение из воспринимаемого на слух тексте и понимание информации фактического характера с опорой на иллюстрации и с использованием языковой, в том числе контекстуальной, догадки.

Тексты для аудирования: диалог, высказывания собеседников в ситуациях повседневного общения, рассказ, сказка.

Смысловое чтение

Чтение вслух учебных текстов, построенных на изученном языковом материале, с соблюдением правил чтения и соответствующей интонацией; понимание прочитанного.

Тексты для чтения вслух: диалог, рассказ, сказка.

Чтение про себя учебных текстов, построенных на изученном языковом материале, с различной глубиной проникновения в их содержание в зависимости от поставленной коммуникативной задачи: с пониманием основного содержания, с пониманием запрашиваемой информации.

Чтение с пониманием основного содержания текста предполагает определение основной темы и главных фактов/событий в прочитанном тексте с опорой и без опоры на иллюстрации и с использованием с использованием языковой, в том числе контекстуальной, догадки.

Языковые знания и навыки

Фонетическая сторона речи

Буквы английского алфавита. Фонетически корректное озвучивание букв английского алфавита.

Нормы произношения: долгота и краткость гласных, правильное отсутствие оглушения звонких согласных в конце слога или слова, отсутствие смягчения согласных перед гласными. Связующее “r” (there is/there are).

Ритмикоинтонационные особенности повествовательного, побудительного и вопросительного (общий и специальный вопрос) предложений.

4 КЛАСС

Тематическое содержание речи

Мир моего «я». Моя семья. Мой день рождения, подарки. Моя любимая еда. Мой день (распорядок дня, домашние обязан- ности).

Мир моих увлечений. Любимая игрушка, игра. Мой питомец. Любимые занятия. Занятия спортом. Любимая сказка/ история/рассказ. Выходной день. Каникулы.

Мир вокруг меня. Моя комната (квартира, дом), предметы мебели и интерьера. Моя школа, любимые учебные предметы. Мои друзья, их внешность и черты характера. Моя малая родина (город, село). Путешествия. Дикие и домашние животные. Погода. Времена года (месяцы). Покупки.

Родная страна и страны изучаемого языка. Россия и страна/страны изучаемого языка. Их столицы, основные достопримечательности и интересные факты. Произведения детского фольклора. Литературные персонажи детских книг. Праздники родной страны и страны/стран изучаемого языка.

Коммуникативные умения

Говорение

Коммуникативные умения ***диалогической речи***:

Ведение с опорой на речевые ситуации, ключевые слова и/или иллюстрации с соблюдением норм речевого этикета, принятых в стране/странах изучаемого языка:

диалога этикетного характера: приветствие, ответ на приветствие; завершение разговора (в том числе по телефону), прощание; знакомство с собеседником; поздравление с праздником, выражение благодарности за поздравление; выражение извинения;

диалога — побуждения к действию: обращение к собеседнику с просьбой, вежливое согласие выполнить просьбу; приглашение собеседника к совместной деятельности, вежливое согласие/несогласие на предложение собеседника;

диалога-расспроса: запрашивание интересующей информа- ции; сообщение фактической информации, ответы на вопросы собеседника.

Коммуникативные умения ***монологической речи***. Создание с опорой на ключевые слова, вопросы и/или иллю-

страции устных монологических высказываний: описание предмета, внешности и одежды, черт характера реального чело- века или литературного персонажа; рассказ/сообщение (повествование) с опорой на ключевые слова, вопросы и/или иллю-страции.

Создание устных монологических высказываний в рамках тематического содержания речи по образцу (с выражением своего отношения к предмету речи).

Пересказ основного содержания прочитанного текста с опо- рой на ключевые слова, вопросы, план и/или иллюстрации.

Краткое устное изложение результатов выполненного не- сложного проектного задания.

Аудирование

Коммуникативные умения ***аудирования***.

Понимание на слух речи учителя и одноклассников и вер- бальная/невербальная реакция на услышанное (при непосредственном общении).

Восприятие и понимание на слух учебных и адаптированных аутентичных текстов, построенных на изученном языковом материале, в соответствии с поставленной коммуникативной задачей: с пониманием основного содержания, с пониманием запрашиваемой информации (при опосредованном общении).

Аудирование с пониманием основного содержания текста предполагает умение определять основную тему и главные факты/события в воспринимаемом на слух тексте с опорой и без опоры на иллюстрации и с использованием языковой, в том числе контекстуальной, догадки.

Аудирование с пониманием запрашиваемой информации предполагает умение выделять запрашиваемую информацию фактического характера с опорой и без опоры на иллюстрации, а также с использованием языковой, в том числе контекстуаль- ной, догадки.

Тексты для аудирования: диалог, высказывания собеседников в ситуациях повседневного общения, рассказ, сказка, сообщение информационного характера.

Смысловое чтение

Чтение вслух учебных текстов с соблюдением правил чтения и соответствующей интонацией, понимание прочитанного.

Тексты для чтения вслух: диалог, рассказ, сказка.

Чтение про себя учебных текстов, построенных на изученном языковом материале, с различной глубиной проникновения в их содержание в зависимости от поставленной коммуникативной задачи: с пониманием основного содержания, с пониманием запрашиваемой информации.

запрашиваемой информации фактического характера с опорой и без опоры на иллюстрации, с использованием языковой, в том числе контекстуальной, догадки.

Смысловое чтение про себя учебных и адаптированных аутентичных текстов, содержащих отдельные незнакомые слова, пони- мание основного содержания (тема, главная мысль, главные факты/события) текста с опорой и без опоры на иллюстрации и с использованием языковой догадки, в том числе контекстуальной.

ПЛАНИРУЕМЫЕ РЕЗУЛЬТАТЫ ОСВОЕНИЯ УЧЕБНОГО ПРЕДМЕТА «ИНОСТРАННЫЙ (АНГЛИЙСКИЙ) ЯЗЫК» НА УРОВНЕ НАЧАЛЬНОГО ОБЩЕГО ОБРАЗОВАНИЯ

В результате изучения иностранного языка в начальной школе у обучающегося будут сформированы личностные, метапредметные и предметные результаты, обеспечивающие выполнение ФГОС НОО и его успешное дальнейшее образование.

Личностные результаты

Личностные результаты освоения программы начального общего образования достигаются в единстве учебной и воспитательной деятельности Организации в соответствии с традиционными российскими социокультурными и духовно-нравственными ценностями, принятыми в обществе правилами и нормами поведения и способствуют процессам самопознания, самовоспитания и саморазвития, формирования внутренней позиции личности.

Личностные результаты освоения программы начального общего образования должны отражать готовность обучающихся руководствоваться ценностями и приобретение первоначального опыта деятельности на их основе, в том числе в части:

Гражданско-патриотического воспитания:

— становление ценностного отношения к своей Родине — Рос- сии;

— осознание своей этнокультурной и российской гражданской идентичности;

— сопричастность к прошлому, настоящему и будущему своей страны и родного края;

— уважение к своему и другим народам;

— первоначальные представления о человеке как члене обще- ства, о правах и ответственности, уважении и достоинстве че- ловека, о нравственно-этических нормах поведения и прави- лах межличностных отношений.

Духовно-нравственного воспитания:

— признание индивидуальности каждого человека;

— проявление сопереживания, уважения и доброжелательности;

— неприятие любых форм поведения, направленных на причи нение физического и морального вреда другим людям.

Эстетического воспитания:

— уважительное отношение и интерес к художественной куль- туре, восприимчивость к разным видам искусства, традици- ям и творчеству своего и других народов;

— стремление к самовыражению в разных видах художествен- ной деятельности.

Физического воспитания, формирования культуры здоровья и эмоционального благополучия:

— соблюдение правил здорового и безопасного (для себя и других людей) образа жизни в окружающей среде (в том числе информационной);

— бережное отношение к физическому и психическому здоровью.

Трудового воспитания:

— осознание ценности труда в жизни человека и общества, ответственное потребление и бережное отношение к результатам труда, навыки участия в различных видах трудовой деятельности, интерес к различным профессиям

Экологического воспитания:

— бережное отношение к природе;

— неприятие действий, приносящих ей вред.

Ценности научного познания:

— первоначальные представления о научной картине мира;

— познавательные интересы, активность, инициативность, любознательность и самостоятельность в познании.

Метапредметные результаты

Метапредметные результаты освоения программы начального общего образования должны отражать:

Овладение универсальными учебными познавательными действиями:

1) ***базовые логические действия:***

— сравнивать объекты, устанавливать основания для сравнения, устанавливать аналогии;

— объединять части объекта (объекты) по определённому при- знаку;

— определять существенный признак для классификации, классифицировать предложенные объекты;

— находить закономерности и противоречия в рассматриваемых фактах, данных и наблюдениях на основе предложенного педагогическим работником алгоритма;

— выявлять недостаток информации для решения учебной (практической) задачи на основе предложенного алгоритма;

— устанавливать причинно-следственные связи в ситуациях, поддающихся непосредственному наблюдению или знакомых по опыту, делать выводы;

2) ***базовые исследовательские действия:***

— определять разрыв между реальным и желательным состоя- нием объекта (ситуации) на основе предложенных педагогическим работником вопросов;

— с помощью педагогического работника формулировать цель, планировать изменения объекта, ситуации;

— сравнивать несколько вариантов решения задачи, выбирать наиболее подходящий (на основе предложенных критериев);

— проводить по предложенному плану опыт, несложное исследование по установлению особенностей объекта изучения и связей между объектами (часть целое, причина след- ствие);

— формулировать выводы и подкреплять их доказательствами на основе результатов проведенного наблюдения (опыта, измерения, классификации, сравнения, исследования);

— прогнозировать возможное развитие процессов, событий и их последствия в аналогичных или сходных ситуациях;

3) ***работа с информацией:***

— выбирать источник получения информации;

— согласно заданному алгоритму находить в предложенном источнике информацию, представленную в явном виде;

— распознавать достоверную и недостоверную информацию самостоятельно или на основании предложенного педагогическим работником способа её проверки;

— соблюдать с помощью взрослых (педагогических работников, родителей (законных представителей) несовершеннолетних обучающихся) правила информационной безопасности при поиске информации в сети Интернет;

— анализировать и создавать текстовую, видео, графическую, звуковую, информацию в соответствии с учебной задачей;

— самостоятельно создавать схемы, таблицы для представления информации.

Овладение универсальными учебными коммуникативными действиями:

1) ***общение:***

— воспринимать и формулировать суждения, выражать эмоции в соответствии с целями и условиями общения в знакомой среде;

— проявлять уважительное отношение к собеседнику, соблюдать правила ведения диалога и дискуссии;

— признавать возможность существования разных точек зрения;

— корректно и аргументированно высказывать своё мнение;

— строить речевое высказывание в соответствии с поставленной задачей;

— создавать устные и письменные тексты (описание, рассуждение, повествование);

— готовить небольшие публичные выступления;

— подбирать иллюстративный материал (рисунки, фото, плакаты) к тексту выступления;

2) ***совместная деятельность:***

— формулировать краткосрочные и долгосрочные цели (индивидуальные с учётом участия в коллективных задачах) в стандартной (типовой) ситуации на основе предложенного

формата планирования, распределения промежуточных шагов и сроков;

— принимать цель совместной деятельности, коллективно строить действия по её достижению: распределять роли, договариваться, обсуждать процесс и результат совместной работы;

— проявлять готовность руководить, выполнять поручения, подчиняться;

— ответственно выполнять свою часть работы;

— оценивать свой вклад в общий результат;

— выполнять совместные проектные задания с опорой на предложенные образцы.

Овладение универсальными учебными регулятивными действиями:

1) ***самоорганизация:***

— планировать действия по решению учебной задачи для получения результата;

— выстраивать последовательность выбранных действий;

2) *самоконтроль:*

— устанавливать причины успеха/неудач учебной деятель- ности;

— корректировать свои учебные действия для преодоления ошибок.

Предметные результаты

Предметные результаты по учебному предмету «Иностранный (английский) язык» предметной области «Иностранный язык» должны быть ориентированы на применение знаний, умений и навыков в типичных учебных ситуациях и реальных жизненных условиях, отражать сформированность иноязычной коммуникативной компетенции на элементарном уровне в совокупности её составляющих — речевой, языковой, социокультурной, компенсаторной, метапредметной (учебно-познавательной).

МАТЕМАТИКА

Примерная рабочая программа по предмету «Математика» на уровне начального общего образования составлена на основе Требований к результатам освоения основной образовательной программы начального общего образования, представленных в Федеральном государственном образовательном стандарте начального общего образования, а также Примерной программы воспитания.

ПОЯСНИТЕЛЬНАЯ ЗАПИСКА

Программа по учебному предмету «Математика» (предметная область «Математика и информатика») включает поясни- тельную записку, содержание учебного предмета «Математика» для 1—4 классов начальной школы, распределённое по годам обучения, планируемые результаты освоения учебного предмета «Математика» на уровне начального общего образо- вания и тематическое планирование изучения курса.

Пояснительная записка отражает общие цели и задачи изучения предмета, характеристику психологических предпосылок к его изучению младшими школьниками; место в структуре учебного плана, а также подходы к отбору содержания, планируемым результатам и тематическому планированию.

Содержание обучения раскрывает содержательные линии, которые предлагаются для обязательного изучения в каждом классе начальной школы.

Содержание обучения в каждом классе завершается перечнем универсальных учебных действий (УУД) — познавательных, коммуникативных и регулятивных, которые возможно формировать средствами учебного предмета «Математика» с учётом возрастных особенностей младших школьников. В первом и втором классах предлагается пропедевтический уровень формирования УУД. В познавательных универсальных учебных действиях выделен специальный раздел «Работа с информацией». С учётом того, что выполнение правил совместной деятельности строится на интеграции регулятивных (определённые волевые усилия, саморегуляция, самоконтроль, проявление терпения и доброжелательности при налаживании отношений) и коммуникативных (способность вербальными средствами устанавливать взаимоотношения) универсальных учебных действий, их перечень дан в специальном разделе — «Совместная деятельность».

Планируемые результаты включают личностные, метапредметные результаты за период обучения, а также предметные достижения младшего школьника за каждый год обучения в начальной школе.

В тематическом планировании описывается программное со- держание по всем разделам (темам) содержания обучения каждого класса, а также раскрываются методы и формы организации обучения и характеристика видов деятельности, которые целесообразно использовать при изучении той или иной программной темы (раздела). Представлены также способы организации дифференцированного обучения.

В начальной школе изучение математики имеет особое значение в развитии младшего школьника. Приобретённые им знания, опыт выполнения предметных и универсальных действий на математическом материале, первоначальное овладе- ние математическим языком станут фундаментом обучения в основном звене школы, а также будут

востребованы в жизни. Изучение математики в начальной школе направлено на достижение следующих образовательных, развивающих целей,
а также целей воспитания:

1. Освоение начальных математических знаний — понима- ние значения величин и способов их измерения; использование арифметических способов для разрешения сюжетных ситуа- ций; формирование умения решать учебные и практические задачи средствами математики; работа с алгоритмами выпол нения арифметических действий.
2. Формирование функциональной математической грамот- ности младшего школьника, которая характеризуется наличи- ем у него опыта решения учебно-познавательных и учебно- практических задач, построенных на понимании и применении математических отношений («часть-целое», «больше-меньше»,

«равно-неравно», «порядок»), смысла арифметических дей- ствий, зависимостей (работа, движение, продолжительность события).

3. Обеспечение математического развития младшего школь- ника — формирование способности к интеллектуальной дея- тельности, пространственного воображения, математической речи; умение строить рассуждения, выбирать аргументацию, различать верные (истинные) и неверные (ложные) утверждения, вести поиск информации (примеров, оснований для упо рядочения, вариантов и др.).

Становление учебно-познавательных мотивов и интереса к изучению математики и умственному труду; важнейших качеств интеллектуальной деятельности: теоретического и про- странственного мышления, воображения, математической речи, ориентировки в математических терминах и понятиях; прочных навыков использования математических знаний в по- вседневной жизни.

В основе конструирования содержания и отбора планируемых результатов лежат следующие ценности математики, коррелирующие со становлением личности младшего школьника:

- понимание математических отношений выступает средством познания закономерностей существования окружающего мира, фактов, процессов и явлений, происходящих в природе и в обществе (хронология событий, протяжённость по времени, образование целого из частей, изменение формы, раз- мера и т. д.);
- математические представления о числах, величинах, геометрических фигурах являются условием целостного восприятия творений природы и человека (памятники архитектуры, сокровища искусства и культуры, объекты природы);
- владение математическим языком, элементами алгоритмического мышления позволяет ученику совершенствовать коммуникативную деятельность (аргументировать свою точку зрения, строить логические цепочки рассуждений; опровергать или подтверждать истинность предположения).

Младшие школьники проявляют интерес к математической сущности предметов и явлений окружающей жизни — возможности их измерить, определить величину, форму, выявить зависимости и закономерности их расположения во времени и в пространстве. Осознанию младшим школьником многих математических явлений помогает его тяга к моделированию, что облегчает освоение общего способа решения учебной задачи, а также работу с разными средствами информации, в том числе и графическими (таблица, диаграмма, схема).

В начальной школе математические знания и умения применяются школьником при изучении других учебных предметов (количественные и пространственные характеристики, оценки, расчёты и прикидка, использование графических форм пред- ставления информации). Приобретённые учеником умения строить алгоритмы, выбирать рациональные способы устных и письменных арифметических вычислений, приёмы проверки правильности выполнения действий, а также различение, на- зывание, изображение геометрических фигур, нахождение геометрических величин (длина,

периметр, площадь) становятся показателями сформированной функциональной грамотности младшего школьника и предпосылкой успешного дальнейшего обучения в основном звене школы.

В Примерном учебном плане на изучение математики в каж- дом классе начальной школы отводится 4 часа в неделю, всего 540 часов. Из них: в 1 классе — 132 часа, во 2 классе — 136 ча-
сов, 3 классе — 136 часов, 4 классе — 136 часов.

СОДЕРЖАНИЕ ОБУЧЕНИЯ

Основное содержание обучения в примерной программе представлено разделами: «Числа и величины», «Арифметические действия», «Текстовые задачи», «Пространственные отношения и геометрические фигуры», «Математическая информация».

1 КЛАСС

Числа и величины

Числа от 1 до 9: различение, чтение, запись. Единица счёта. Десяток. Счёт предметов, запись результата цифрами. Число и цифра 0 при измерении, вычислении.

Числа в пределах 20: чтение, запись, сравнение. Однозначные и двузначные числа. Увеличение (уменьшение) числа на несколько единиц.

Длина и её измерение. Единицы длины: сантиметр, деци- метр; установление соотношения между ними.

Арифметические действия

Сложение и вычитание чисел в пределах 20. Названия компонентов действий, результатов действий сложения, вычитания. Вычитание как действие, обратное сложению.

Текстовые задачи

Текстовая задача: структурные элементы, составление текстовой задачи по образцу. Зависимость между данными и искомой величиной в текстовой задаче. Решение задач в одно действие.

Пространственные отношения и геометрические фигуры

Расположение предметов и объектов на плоскости, в пространстве: слева/справа, сверху/снизу, между; установление пространственных отношений.

Геометрические фигуры: распознавание круга, треугольника, прямоугольника, отрезка. Построение отрезка, квадрата, треугольника с помощью линейки на листе в клетку; измерение длины отрезка в сантиметрах.

Математическая информация

Сбор данных об объекте по образцу. Характеристики объекта, группы объектов (количество, форма, размер). Группировка объектов по заданному признаку.

Закономерность в ряду заданных объектов: её обнаружение, продолжение ряда.

Верные (истинные) и неверные (ложные) предложения, составленные относительно заданного набора математических объектов.

Чтение таблицы (содержащей не более 4-х данных); извлечение данного из строки, столбца; внесение одного-двух данных в таблицу. Чтение рисунка, схемы с одним-двумя числовыми данными (значениями данных величин).

Двух-трёхшаговые инструкции, связанные с вычислением, измерением длины, изображением геометрической фигуры.

Универсальные учебные действия (пропедевтический уровень)

Универсальные познавательные учебные действия:

—наблюдать математические объекты (числа, величины) в окружающем мире;

—обнаруживать общее и различное в записи арифметических действий;

—понимать назначение и необходимость использования вели- чин в жизни;
—наблюдать действие измерительных приборов;
—сравнивать два объекта, два числа;
—распределять объекты на группы по заданному основанию;
—копировать изученные фигуры, рисовать от руки по соб- ственному замыслу;
—приводить примеры чисел, геометрических фигур;
—вести порядковый и количественный счет (соблюдать после- довательность).

Работа с информацией:

—понимать, что математические явления могут быть представ- лены с помощью разных средств: текст, числовая запись, таблица, рисунок, схема;
—читать таблицу, извлекать информацию, представленную в табличной форме.

Универсальные коммуникативные учебные действия:

—характеризовать (описывать) число, геометрическую фигуру, последовательность из нескольких чисел, записанных по по- рядку;
—комментировать ход сравнения двух объектов;
—описывать своими словами сюжетную ситуацию и математи- ческое отношение, представленное в задаче; описывать поло- жение предмета в пространстве.
—различать и использовать математические знаки;
—строить предложения относительно заданного набора объектов.

Универсальные регулятивные учебные действия:

—принимать учебную задачу, удерживать её в процессе деятельности;
—действовать в соответствии с предложенным образцом, инструкцией;
—проявлять интерес к проверке результатов решения учебной задачи, с помощью учителя устанавливать причину возник- шей ошибки и трудности;
—проверять правильность вычисления с помощью другого приёма выполнения действия.

Совместная деятельность:

—участвовать в парной работе с математическим материалом; выполнять правила совместной деятельности: договаривать- ся, считаться с мнением партнёра, спокойно и мирно разре- шать конфликты.

2 КЛАСС

Числа и величины

Числа в пределах 100: чтение, запись, десятичный состав, сравнение. Запись равенства, неравенства. Увеличение/уменьшение числа на несколько единиц/десятков; разностное сравнение чисел.

Величины: сравнение по массе (единица массы — кило- грамм); измерение длины (единицы длины — метр, дециметр, сантиметр, миллиметр), времени (единицы времени — час, минута). Соотношение между единицами величины (в пределах 100), его применение для решения практических задач.

Арифметические действия

Устное сложение и вычитание чисел в пределах 100 без перехода и с переходом через разряд. Письменное сложение и вычитание чисел в пределах 100. Переместительное, сочетательное свойства сложения, их применение для вычислений. Взаимосвязь компонентов и результата действия сложения, действия вычитания. Проверка результата вычисления (реаль- ность ответа, обратное действие).

Действия умножения и деления чисел в практических и учебных ситуациях. Названия компонентов действий умножения, деления.

Табличное умножение в пределах 50. Табличные случаи умножения, деления при вычислениях и решении задач. Переместительное свойство умножения. Взаимосвязь компонентов и результата действия умножения, действия деления.

Неизвестный компонент действия сложения, действия вычитания; его нахождение.

Числовое выражение: чтение, запись, вычисление значения. Порядок выполнения действий в числовом выражении, содержащем действия сложения и вычитания (со скобками/без скобок) в пределах 100 (не более трех действий); нахождение его значения. Рациональные приемы вычислений: использование переместительного и сочетательного свойства.

Текстовые задачи

Чтение, представление текста задачи в виде рисунка, схемы или другой модели. План решения задачи в два действия, вы- бор соответствующих плану арифметических действий. Запись решения и ответа задачи. Решение текстовых задач на применение смысла арифметического действия (сложение, вычита- ние, умножение, деление). Расчётные задачи на увеличение/ уменьшение величины на несколько единиц/в несколько раз. Фиксация ответа к задаче и его проверка (формулирование, проверка на достоверность, следование плану, соответствие по- ставленному вопросу).

Пространственные отношения и геометрические фигуры

Распознавание и изображение геометрических фигур: точка, прямая, прямой угол, ломаная, многоугольник. Построение от- резка заданной длины с помощью линейки. Изображение на клетчатой бумаге прямоугольника с заданными длинами сторон, квадрата с заданной длиной стороны. Длина ломаной. Измерение периметра данного/изображенного прямоугольника (квадрата), запись результата измерения в сантиметрах.

Математическая информация

Нахождение, формулирование одного-двух общих признаков набора математических объектов: чисел, величин, геометрических фигур. Классификация объектов по заданному или самостоятельно установленному признаку. Закономерность в ряду чисел, геометрических фигур, объектов повседневной жизни.

Верные (истинные) и неверные (ложные) утверждения, со- держащие количественные, пространственные отношения, зависимости между числами/величинами. Конструирование утверждений с использованием слов «каждый», «все».

Работа с таблицами: извлечение и использование для ответа на вопрос информации, представленной в таблице (таблицы сложения, умножения; график дежурств, наблюдения в природе и пр.).

Внесение данных в таблицу, дополнение моделей (схем, изображений) готовыми числовыми данными.

Алгоритмы (приёмы, правила) устных и письменных вычислений, измерений и построения геометрических фигур.

Правила работы с электронными средствами обучения (электронной формой учебника, компьютерными тренажёрами).

Универсальные учебные действия (пропедевтический уровень)

Универсальные познавательные учебные действия:

—наблюдать математические отношения (часть-целое, больше-меньше) в окружающем мире;

—характеризовать назначение и использовать простейшие из- мерительные приборы (сантиметровая лента, весы);

—сравнивать группы объектов (чисел, величин, геометрических фигур) по самостоятельно выбранному основанию;

—распределять (классифицировать) объекты (числа, величины, геометрические фигуры, текстовые задачи в одно действие) на группы;

—обнаруживать модели геометрических фигур в окружающем мире;

—вести поиск различных решений задачи (расчётной, с геометрическим содержанием);

—воспроизводить порядок выполнения действий в числовом выражении, содержащем действия сложения и вычитания (со скобками/без скобок);

—устанавливать соответствие между математическим выражением и его текстовым описанием;

—подбирать примеры, подтверждающие суждение, вывод, ответ.

Работа с информацией:

—извлекать и использовать информацию, представленную в текстовой, графической (рисунок, схема, таблица) форме, заполнять таблицы;

—устанавливать логику перебора вариантов для решения простейших комбинаторных задач;

—дополнять модели (схемы, изображения) готовыми числовыми данными.

Универсальные коммуникативные учебные действия:

—комментировать ход вычислений;

—объяснять выбор величины, соответствующей ситуации измерения;

—составлять текстовую задачу с заданным отношением (готовым решением) по образцу;

—использовать математические знаки и терминологию для описания сюжетной ситуации; конструирования утверждений, выводов относительно данных объектов, отношения;

—называть числа, величины, геометрические фигуры, обладающие заданным свойством;

—записывать, читать число, числовое выражение; приводить примеры, иллюстрирующие смысл арифметического действия.

—конструировать утверждения с использованием слов «каждый», «все».

Универсальные регулятивные учебные действия:

—следовать установленному правилу, по которому составлен ряд чисел, величин, геометрических фигур;

—организовывать, участвовать, контролировать ход и результат парной работы с математическим материалом;

—проверять правильность вычисления с помощью другого приёма выполнения действия, обратного действия;

—находить с помощью учителя причину возникшей ошибки и трудности.

Совместная деятельность:

—принимать правила совместной деятельности при работе в парах, группах, составленных учителем или самостоятельно;

—участвовать в парной и групповой работе с математическим материалом: обсуждать цель деятельности, ход работы, комментировать свои действия, выслушивать мнения других участников, готовить презентацию (устное выступление) ре- шения или ответа;

—решать совместно математические задачи поискового и творческого характера (определять с помощью измерительных инструментов длину, определять время и продолжительность с помощью часов; выполнять прикидку и оценку результата действий, измерений);

—совместно с учителем оценивать результаты выполнения общей работы.

3 КЛАСС

Числа и величины

Числа в пределах 1000: чтение, запись, сравнение, представление в виде суммы разрядных слагаемых. Равенства и неравенства: чтение, составление. Увеличение/уменьшение числа в несколько раз. Кратное сравнение чисел.

Масса (единица массы — грамм); соотношение между кило- граммом и граммом; отношение «тяжелее/легче на/в».

Стоимость (единицы — рубль, копейка); установление отношения «дороже/дешевле на/в». Соотношение «цена, количество, стоимость» в практической ситуации.

Время (единица времени — секунда); установление отношения «быстрее/медленнее на/в». Соотношение «начало, окончание, продолжительность события» в практической ситуации.

Длина (единица длины — миллиметр, километр); соотношение между величинами в пределах тысячи.

Площадь (единицы площади — квадратный метр, квадратный сантиметр, квадратный дециметр, квадратный метр).

Арифметические действия

Устные вычисления, сводимые к действиям в пределах 100 (табличное и внетабличное умножение, деление, действия с круглыми числами).

Письменное сложение, вычитание чисел в пределах 1000.

Действия с числами 0 и 1.

Письменное умножение в столбик, письменное деление уголком. Письменное умножение, деление на однозначное число в пределах 100. Проверка результата вычисления

(прикидка или оценка результата, обратное действие, применение алгоритма, использование калькулятора).
Переместительное, сочетательное свойства сложения, умножения при вычислениях.
Нахождение неизвестного компонента арифметического действия.
Порядок действий в числовом выражении, значение числового выражения, содержащего несколько действий (со скобками/без скобок), с вычислениями в пределах 1000.

Однородные величины: сложение и вычитание.

Текстовые задачи

Работа с текстовой задачей: анализ данных и отношений, представление на модели, планирование хода решения задачи, решение арифметическим способом. Задачи на понимание смысла арифметических действий (в том числе деления с остатком), отношений (больше/меньше на/в), зависимостей (купля-продажа, расчёт времени, количества), на сравнение (разностное, кратное). Запись решения задачи по действиям и с помощью числового выражения. Проверка решения и оценка полученного результата.
Доля величины: половина, треть, четверть, пятая, десятая часть в практической ситуации; сравнение долей одной величины. Задачи на нахождение доли величины.

Пространственные отношения и геометрические фигуры

Конструирование геометрических фигур (разбиение фигуры на части, составление фигуры из частей).
Периметр многоугольника: измерение, вычисление, запись равенства.
Измерение площади, запись результата измерения в квадратных сантиметрах. Вычисление площади прямоугольника (квадрата) с заданными сторонами, запись равенства. Изображение на клетчатой бумаге прямоугольника с заданным значением площади. Сравнение площадей фигур с помощью наложения.

Математическая информация

Классификация объектов по двум признакам.
Верные (истинные) и неверные (ложные) утверждения: конструирование, проверка. Логические рассуждения со связками
«если …, то …», «поэтому», «значит».
Извлечение и использование для выполнения заданий ин- формации, представленной в таблицах с данными о реальных процессах и явлениях окружающего мира (например, расписание уроков, движения автобусов, поездов); внесение данных в таблицу; дополнение чертежа данными.
Формализованное описание последовательности действий (инструкция, план, схема, алгоритм).
Столбчатая диаграмма: чтение, использование данных для решения учебных и практических задач.
Алгоритмы изучения материала, выполнения обучающих и тестовых заданий на доступных электронных средствах обучения (интерактивной доске, компьютере, других устройствах).

Универсальные учебные действия

Универсальные познавательные учебные действия:

—сравнивать математические объекты (числа, величины, геометрические фигуры);
—выбирать приём вычисления, выполнения действия;
—конструировать геометрические фигуры;
—классифицировать объекты (числа, величины, геометрические фигуры, текстовые задачи в одно действие) по выбран- ному признаку;
—прикидывать размеры фигуры, её элементов;
—понимать смысл зависимостей и математических отношений, описанных в задаче;
—различать и использовать разные приёмы и алгоритмы вычисления;
—выбирать метод решения (моделирование ситуации, перебор вариантов, использование алгоритма);

—соотносить начало, окончание, продолжительность события в практической ситуации;
—составлять ряд чисел (величин, геометрических фигур) по самостоятельно выбранному правилу;
—моделировать предложенную практическую ситуацию;
—устанавливать последовательность событий, действий сюжета текстовой задачи.

Работа с информацией:

—читать информацию, представленную в разных формах;
—извлекать и интерпретировать числовые данные, представ- ленные в таблице, на диаграмме;
—заполнять таблицы сложения и умножения, дополнять данными чертеж;
—устанавливать соответствие между различными записями решения задачи;
—использовать дополнительную литературу (справочники, словари) для установления и проверки значения математического термина (понятия).

Универсальные коммуникативные учебные действия:

—использовать математическую терминологию для описания отношений и зависимостей;
—строить речевые высказывания для решения задач; составлять текстовую задачу;
—объяснять на примерах отношения «больше/меньше на … », «больше/меньше в … », «равно»;
—использовать математическую символику для составления числовых выражений;
—выбирать, осуществлять переход от одних единиц измерения величины к другим в соответствии с практической ситуацией;
—участвовать в обсуждении ошибок в ходе и результате выполнения вычисления.

Универсальные регулятивные учебные действия:

—проверять ход и результат выполнения действия;
—вести поиск ошибок, характеризовать их и исправлять;
—формулировать ответ (вывод), подтверждать его объяснением, расчётами;
—выбирать и использовать различные приёмы прикидки и проверки правильности вычисления; проверять полноту и правильность заполнения таблиц сложения, умножения.

Совместная деятельность:

—при работе в группе или в паре выполнять предложенные задания (находить разные решения; определять с помощью цифровых и аналоговых приборов, измерительных инструментов длину, массу, время);
—договариваться о распределении обязанностей в совместном труде, выполнять роли руководителя, подчинённого, сдержанно принимать замечания к своей работе;
—выполнять совместно прикидку и оценку результата выполнения общей работы.

4 КЛАСС

Числа и величины

Числа в пределах миллиона: чтение, запись, поразрядное сравнение упорядочение. Число, большее или меньшее данного числа на заданное число разрядных единиц, в заданное число раз.

Величины: сравнение объектов по массе, длине, площади, вместимости.

Единицы массы — центнер, тонна; соотношения между единицами массы.

Единицы времени (сутки, неделя, месяц, год, век), соотношение между ними.

Единицы длины (миллиметр, сантиметр, дециметр, метр, километр), площади (квадратный метр, квадратный сантиметр), вместимости (литр), скорости (километры в час, метры в минуту, метры в секунду); соотношение между единицами в пределах 100 000.

Доля величины времени, массы, длины.

Арифметические действия

Письменное сложение, вычитание многозначных чисел в пределах миллиона. Письменное умножение, деление многозначных чисел на онозначное/двузначное число в пределах 100 000; деление с остатком. Умножение/деление на 10, 100,
1000.

Свойства арифметических действий и их применение для вычислений. Поиск значения числового выражения, содержащего несколько действий в пределах 100 000. Проверка результата вычислений, в том числе с помощью калькулятора.

Равенство, содержащее неизвестный компонент арифметического действия: запись, нахождение неизвестного компонента.

Умножение и деление величины на однозначное число.

Текстовые задачи

Работа с текстовой задачей, решение которой содержит 2—3 действия: анализ, представление на модели; планирование и запись решения; проверка решения и ответа. Анализ зависимостей, характеризующих процессы: движения (скорость, время, пройденный путь), работы (производительность, время, объём работы), купли-продажи (цена, количество, стоимость) и решение соответствующих задач. Задачи на установление времени (начало, продолжительность и окончание события), расчёта количества, расхода, изменения. Задачи на нахождение доли величины, величины по её доле. Разные способы решения некоторых видов изученных задач. Оформление решения по действиям с пояснением, по вопросам, с помощью числового выражения.

Пространственные отношения и геометрические фигуры

Наглядные представления о симметрии.

Окружность, круг: распознавание и изображение; построение окружности заданного радиуса. Построение изученных геометрических фигур с помощью линейки, угольника, циркуля. Пространственные геометрические фигуры (тела) куб,
цилиндр, конус, пирамида; различение, называние.

Конструирование: разбиение фигуры на прямоугольники (квадраты), составление фигур из прямоугольников/квадратов.

Периметр, площадь фигуры, составленной из двух-трёх прямо- угольников (квадратов).

Математическая информация

Работа с утверждениями: конструирование, проверка истинности; составление и проверка логических рассуждений при решении задач.

Данные о реальных процессах и явлениях окружающего мира, представленные на диаграммах, схемах, в таблицах, текстах. Сбор математических данных о заданном объекте (числе, величине, геометрической фигуре). Поиск информации в спра- вочной литературе, сети Интернет. Запись информации в предложенной таблице, на столбчатой диаграмме.

Доступные электронные средства обучения, пособия, трена- жёры, их использование под руководством педагога и самостоятельно. Правила безопасной работы с электронными источниками информации (электронная форма учебника, электронные словари, образовательные сайты, ориентированные на детей младшего школьного возраста).

Алгоритмы решения учебных и практических задач.

Универсальные учебные действия

Универсальные познавательные учебные действия:

—ориентироваться в изученной математической терминологии, использовать её в высказываниях и рассуждениях;

—сравнивать математические объекты (числа, величины, геметрические фигуры), записывать признак сравнения;

—выбирать метод решения математической задачи (алгоритм действия, приём вычисления, способ решения, моделирование ситуации, перебор вариантов);

—обнаруживать модели изученных геометрических фигур в окружающем мире;

—конструировать геометрическую фигуру, обладающую задан- ным свойством (отрезок заданной длины, ломаная определённой длины, квадрат с заданным периметром);

—классифицировать объекты по 1—2 выбранным признакам.
—составлять модель математической задачи, проверять её соответствие условиям задачи;
—определять с помощью цифровых и аналоговых приборов: массу предмета (электронные и гиревые весы), температуру (градусник), скорость движения транспортного средства (макет спидометра), вместимость (с помощью измерительных сосудов).

Работа с информацией:

—представлять информацию в разных формах;
—извлекать и интерпретировать информацию, представленную в таблице, на диаграмме;
—использовать справочную литературу для поиска информации, в том числе Интернет (в условиях контролируемого вы- хода).

Универсальные коммуникативные учебные действия:

—использовать математическую терминологию для записи решения предметной или практической задачи;
—приводить примеры и контрпримеры для подтверждения/ опровержения вывода, гипотезы;
—конструировать, читать числовое выражение;
—описывать практическую ситуацию с использованием изученной терминологии;
—характеризовать математические объекты, явления и события с помощью изученных величин;
—составлять инструкцию, записывать рассуждение;
—инициировать обсуждение разных способов выполнения задания, поиск ошибок в решении.

Универсальные регулятивные учебные действия:

—контролировать правильность и полноту выполнения алгоритма арифметического действия, решения текстовой задачи, построения геометрической фигуры, измерения;
—самостоятельно выполнять прикидку и оценку результата измерений;
—находить, исправлять, прогнозировать трудности и ошибки и трудности в решении учебной задачи.

Совместная деятельность:

—участвовать в совместной деятельности: договариваться о способе решения, распределять работу между членами груп- пы (например, в случае решения задач, требующих перебора большого количества вариантов), согласовывать мнения в ходе поиска доказательств, выбора рационального способа;
—договариваться с одноклассниками в ходе организации проектной работы с величинами (составление расписания, под- счёт денег, оценка стоимости и веса покупки, рост и вес человека, приближённая оценка расстояний и временных интервалов; взвешивание; измерение температуры воздуха и воды), геометрическими фигурами (выбор формы и деталей при конструировании, расчёт и разметка, прикидка и оценка конечного результата).

ПЛАНИРУЕМЫЕ РЕЗУЛЬТАТЫ ОСВОЕНИЯ ПРОГРАММЫ УЧЕБНОГО ПРЕДМЕТА «МАТЕМАТИКА» НА УРОВНЕ НАЧАЛЬНОГО ОБЩЕГО ОБРАЗОВАНИЯ

Младший школьник достигает планируемых результатов об- учения в соответствии со своими возможностями и способностями. На его успешность оказывают влияние темп деятельно- сти ребенка, скорость психического созревания, особенности формирования учебной деятельности (способность к целеполаганию, готовность планировать свою работу, самоконтроль и т. д.).

Планируемые результаты освоения программы по математике, представленные по годам обучения, отражают, в первую очередь, предметные достижения обучающегося. Также они включают отдельные результаты в области становления личностных качеств и метапредметных действий и умений, которые могут быть достигнуты на этом этапе обучения. Тем самым подчеркивается, что становление личностных новообразований и

универсальных учебных действий осуществляется средства- ми математического содержания курса.

ЛИЧНОСТНЫЕ РЕЗУЛЬТАТЫ

В результате изучения предмета «Математика» в начальной школе у обучающегося будут сформированы следующие личностные результаты:

—осознавать необходимость изучения математики для адаптации к жизненным ситуациям, для развития общей культуры человека; развития способности мыслить, рассуждать, вы- двигать предположения и доказывать или опровергать их;

—применять правила совместной деятельности со сверстника- ми, проявлять способность договариваться, лидировать, следовать указаниям, осознавать личную ответственность и объективно оценивать свой вклад в общий результат;

—осваивать навыки организации безопасного поведения в ин- формационной среде;

—применять математику для решения практических задач в повседневной жизни, в том числе при оказании помощи одноклассникам, детям младшего возраста, взрослым и пожилым людям;

—работать в ситуациях, расширяющих опыт применения математических отношений в реальной жизни, повышающих интерес к интеллектуальному труду и уверенность своих силах при решении поставленных задач, умение преодолевать трудности;

—оценивать практические и учебные ситуации с точки зрения возможности применения математики для рационального и эффективного решения учебных и жизненных проблем;

—оценивать свои успехи в изучении математики, намечать пути устранения трудностей; стремиться углублять свои математические знания и умения;

—пользоваться разнообразными информационными средствами для решения предложенных и самостоятельно выбранных учебных проблем, задач.

МЕТАПРЕДМЕТНЫЕ РЕЗУЛЬТАТЫ

К концу обучения в начальной школе у обучающегося формируются следующие универсальные учебные действия.

Универсальные познавательные учебные действия:

1) Базовые логические действия:

—устанавливать связи и зависимости между математически- ми объектами (часть-целое; причина-следствие; протяжённость);

—применять базовые логические универсальные действия: сравнение, анализ, классификация (группировка), обобщение;

—приобретать практические графические и измерительные навыки для успешного решения учебных и житейских задач;

—представлять текстовую задачу, её решение в виде модели, схемы, арифметической записи, текста в соответствии с предложенной учебной проблемой.

2) Базовые исследовательские действия:

—проявлять способность ориентироваться в учебном материале разных разделов курса математики;

—понимать и адекватно использовать математическую терминологию: различать, характеризовать, использовать для решения учебных и практических задач;

—применять изученные методы познания (измерение, моделирование, перебор вариантов)

3) Работа с информацией:

—находить и использовать для решения учебных задач текстовую, графическую информацию в разных источниках информационной среды;

—читать, интерпретировать графически представленную информацию (схему, таблицу, диаграмму, другую модель);

—представлять информацию в заданной форме (дополнять таблицу, текст), формулировать утверждение по образцу, в соответствии с требованиями учебной задачи;

—принимать правила, безопасно использовать предлагаемые электронные средства и источники информации.

Универсальные коммуникативные учебные действия:

—конструировать утверждения, проверять их истинность; строить логическое рассуждение;
—использовать текст задания для объяснения способа и хода решения математической задачи; формулировать ответ;
—комментировать процесс вычисления, построения, решения;
—объяснять полученный ответ с использованием изученной терминологии;
—в процессе диалогов по обсуждению изученного материала — задавать вопросы, высказывать суждения, оценивать выступления участников, приводить доказательства своей право- ты, проявлять этику общения;
—создавать в соответствии с учебной задачей тексты разного вида описание (например, геометрической фигуры), рассуждение (к примеру, при решении задачи), инструкция (например, измерение длины отрезка);
—ориентироваться в алгоритмах: воспроизводить, дополнять, исправлять деформированные; составлять по аналогии;
—самостоятельно составлять тексты заданий, аналогичные типовым изученным.

Универсальные регулятивные учебные действия:

1) Самоорганизация:
—планировать этапы предстоящей работы, определять последовательность учебных действий;
—выполнять правила безопасного использования электронных средств, предлагаемых в процессе обучения.

2) Самоконтроль:
—осуществлять контроль процесса и результата своей деятельности; объективно оценивать их;
—выбирать и при необходимости корректировать способы действий;
—находить ошибки в своей работе, устанавливать их причины, вести поиск путей преодоления ошибок;

Самооценка:
—предвидеть возможность возникновения трудностей и ошибок, предусматривать способы их предупреждения (формулирование вопросов, обращение к учебнику, дополнительным средствам обучения, в том числе электронным);
—оценивать рациональность своих действий, давать им качественную характеристику.

Совместная деятельность:

—участвовать в совместной деятельности: распределять работу между членами группы (например, в случае решения задач, требующих перебора большого количества вариантов, приве- дения примеров и контрпримеров); согласовывать мнения в ходе поиска доказательств, выбора рационального способа, анализа информации;
—осуществлять совместный контроль и оценку выполняемых действий, предвидеть возможность возникновения ошибок и трудностей, предусматривать пути их предупреждения.

ПРЕДМЕТНЫЕ РЕЗУЛЬТАТЫ

К концу обучения в **первом классе** обучающийся научится:
—читать, записывать, сравнивать, упорядочивать числа от 0 до 20;
—пересчитывать различные объекты, устанавливать порядковый номер объекта;
—находить числа, большие/меньшие данного числа на задан- ное число;
—выполнять арифметические действия сложения и вычитания в пределах 20 (устно и письменно) без перехода через десяток;

—называть и различать компоненты действий сложения (слагаемые, сумма) и вычитания (уменьшаемое, вычитаемое, разность);
—решать текстовые задачи в одно действие на сложение и вычитание: выделять условие и требование (вопрос);
—сравнивать объекты по длине, устанавливая между ними со- отношение длиннее/короче (выше/ниже, шире/уже);
—знать и использовать единицу длины — сантиметр; измерять длину отрезка, чертить отрезок заданной длины (в см);
—различать число и цифру;
—распознавать геометрические фигуры: круг, треугольник, прямоугольник (квадрат), отрезок;
—устанавливать между объектами соотношения: слева/справа, дальше/ближе, между, перед/за, над/под;
—распознавать верные (истинные) и неверные (ложные) утверждения относительно заданного набора объектов/предметов;
—группировать объекты по заданному признаку; находить и называть закономерности в ряду объектов повседневной жизни;
—различать строки и столбцы таблицы, вносить данное в таблицу, извлекать данное/данные из таблицы;
—сравнивать два объекта (числа, геометрические фигуры);
—распределять объекты на две группы по заданному основанию.

К концу обучения во **втором классе** обучающийся научится:
—читать, записывать, сравнивать, упорядочивать числа в пре- делах 100;
—находить число большее/меньшее данного числа на заданное число (в пределах 100); большее данного числа в заданное число раз (в пределах 20);
—устанавливать и соблюдать порядок при вычислении значения числового выражения (со скобками/без скобок), содержащего действия сложения и вычитания в пределах 100;
—выполнять арифметические действия: сложение и вычитание, в пределах 100 — устно и письменно; умножение и деление в пределах 50 с использованием таблицы умножения;
—называть и различать компоненты действий умножения (множители, произведение); деления (делимое, делитель, частное);
—находить неизвестный компонент сложения, вычитания;
—использовать при выполнении практических заданий единицы величин длины (сантиметр, дециметр, метр), массы (килограмм), времени (минута, час); стоимости (рубль, копейка); преобразовывать одни единицы данных величин в другие;
—определять с помощью измерительных инструментов длину; определять время с помощью часов; выполнять прикидку и оценку результата измерений; сравнивать величины длины, массы, времени, стоимости, устанавливая между ними соотношение «больше/меньше на»;
—решать текстовые задачи в одно-два действия: представлять задачу (краткая запись, рисунок, таблица или другая модель); планировать ход решения текстовой задачи в два действия, оформлять его в виде арифметического действия/действий, записывать ответ;
—различать и называть геометрические фигуры: прямой угол; ломаную, многоугольник; выделять среди четырехугольников прямоугольники, квадраты;
—на бумаге в клетку изображать ломаную, многоугольник; чертить прямой угол, прямоугольник с заданными длинами сторон; использовать для выполнения построений линейку, угольник;
—выполнять измерение длин реальных объектов с помощью линейки;
—находить длину ломаной, состоящей из двух-трёх звеньев, периметр прямоугольника (квадрата);
—распознавать верные (истинные) и неверные (ложные) утверждения со словами «все», «каждый»; проводить одно-двухшаговые логические рассуждения и делать выводы;

—находить общий признак группы математических объектов (чисел, величин, геометрических фигур);
—находить закономерность в ряду объектов (чисел, геометрических фигур);
—представлять информацию в заданной форме: дополнять текст задачи числами, заполнять строку/столбец таблицы, указывать числовые данные на рисунке (изображении геометрических фигур);
—сравнивать группы объектов (находить общее, различное);
—обнаруживать модели геометрических фигур в окружающем мире;
—подбирать примеры, подтверждающие суждение, ответ;
—составлять (дополнять) текстовую задачу;
—проверять правильность вычислений.

К концу обучения в **третьем классе** обучающийся научится:
—читать, записывать, сравнивать, упорядочивать числа в пре- делах 1000;
—находить число большее/меньшее данного числа на заданное число, в заданное число раз (в пределах 1000);
—выполнять арифметические действия: сложение и вычитание (в пределах 100 — устно, в пределах 1000 — письменно); умножение и деление на однозначное число (в пределах 100 — устно и письменно);
—выполнять действия умножение и деление с числами 0 и 1; деление с остатком;
—устанавливать и соблюдать порядок действий при вычислении значения числового выражения (со скобками/без скобок), содержащего арифметические действия сложения, вычитания, умножения и деления;
—использовать при вычислениях переместительное и сочетательное свойства сложения;
—находить неизвестный компонент арифметического действия;
—использовать при выполнении практических заданий и решении задач единицы: длины (миллиметр, сантиметр, дециметр, метр, километр), массы (грамм, килограмм), времени (минута, час, секунда), стоимости (копейка, рубль); преобра- зовывать одни единицы данной величины в другие;
—определять с помощью цифровых и аналоговых приборов, измерительных инструментов длину, массу, время; выполнять прикидку и оценку результата измерений; определять продолжительность события;
—сравнивать величины длины, площади, массы, времени, стоимости, устанавливая между ними соотношение «больше/ меньше на/в»;
—называть, находить долю величины (половина, четверть);
—сравнивать величины, выраженные долями;
—знать и использовать при решении задач и в практических ситуациях (покупка товара, определение времени, выполнение расчётов) соотношение между величинами; выполнять сложение и вычитание однородных величин, умножение и деление величины на однозначное число;
—решать задачи в одно-два действия: представлять текст задачи, планировать ход решения, записывать решение и ответ, анализировать решение (искать другой способ решения), оценивать ответ (устанавливать его реалистичность, проверять вычисления);
—конструировать прямоугольник из данных фигур (квадратов), делить прямоугольник, многоугольник на заданные части;
—сравнивать фигуры по площади (наложение, сопоставление числовых значений);
—находить периметр прямоугольника (квадрата), площадь прямоугольника (квадрата), используя правило/алгоритм;
—распознавать верные (истинные) и неверные (ложные) утверждения со словами: «все», «некоторые», «и», «каждый», «если…, то…»; формулировать утверждение (вывод), строить логические рассуждения (одно-двухшаговые), в том числе с использованием изученных связок;
—классифицировать объекты по одному-двум признакам;

—извлекать и использовать информацию, представленную в та- блицах с данными о реальных процессах и явлениях окружающего мира (например, расписание, режим работы), в пред- метах повседневной жизни (например, ярлык, этикетка);
—структурировать информацию: заполнять простейшие таблицы по образцу;
—составлять план выполнения учебного задания и следовать ему; выполнять действия по алгоритму;
—сравнивать математические объекты (находить общее, раз- личное, уникальное);
—выбирать верное решение математической задачи.

К концу обучения в **четвертом классе** обучающийся научит- ся:
—читать, записывать, сравнивать, упорядочивать многозначные числа;
—находить число большее/меньшее данного числа на заданное число, в заданное число раз;
—выполнять арифметические действия: сложение и вычитание с многозначными числами письменно (в пределах 100 — устно); умножение и деление многозначного числа на однозначное, двузначное число письменно (в пределах 100 — устно); деление с остатком — письменно (в пределах 1000);
—вычислять значение числового выражения (со скобками/без скобок), содержащего действия сложения, вычитания, умножения, деления с многозначными числами;
—использовать при вычислениях изученные свойства арифметических действий;
—выполнять прикидку результата вычислений; осуществлять проверку полученного результата по критериям: достоверность(реальность), соответствие правилу/алгоритму, а также с помощью калькулятора;
—находить долю величины, величину по ее доле;
—находить неизвестный компонент арифметического действия;
—использовать единицы величин для при решении задач (длина, масса, время, вместимость, стоимость, площадь, скорость);
—использовать при решении задач единицы длины (миллиметр, сантиметр, дециметр, метр, километр), массы (грамм, килограмм, центнер, тонна), времени (секунда, минута, час; сутки, неделя, месяц, год, век), вместимости (литр), стоимости (копейка, рубль), площади (квадратный метр, квадратный дециметр, квадратный сантиметр), скорости (километр в час, метр в секунду);
—использовать при решении текстовых задач и в практических ситуациях соотношения между скоростью, временем и пройденным путем, между производительностью, временем и объёмом работы;
—определять с помощью цифровых и аналоговых приборов массу предмета, температуру (например, воды, воздуха в помещении), скорость движения транспортного средства; определять с помощью измерительных сосудов вместимость; выполнять прикидку и оценку результата измерений;
—решать текстовые задачи в 1—3 действия, выполнять преобразование заданных величин, выбирать при решении подходящие способы вычисления, сочетая устные и письменные вычисления и используя, при необходимости, вычислительные устройства, оценивать полученный результат по критериям: достоверность/реальность, соответствие условию;
—решать практические задачи, связанные с повседневной жизнью (на покупки, движение и т.п.), в том числе, с избыточными данными, находить недостающую информацию (на- пример, из таблиц, схем), находить и оценивать различные способы решения, использовать подходящие способы проверки;
—различать, называть геометрические фигуры: окружность, круг;
—изображать с помощью циркуля и линейки окружность заданного радиуса;
—различать изображения простейших пространственных фигур: шара, куба, цилиндра, конуса, пирамиды; распознавать в простейших случаях проекции предметов окружающего мира на плоскость (пол, стену);

—выполнять разбиение (показывать на рисунке, чертеже) простейшей составной фигуры на прямоугольники (квадраты), находить периметр и площадь фигур, составленных из двух- трех прямоугольников (квадратов);

—распознавать верные (истинные) и неверные (ложные) утверждения; приводить пример, контрпример;

—формулировать утверждение (вывод), строить логические рассуждения (одно-/двухшаговые) с использованием изученных связок;

—классифицировать объекты по заданным/самостоятельно установленным одному-двум признакам;

—извлекать и использовать для выполнения заданий и решения задач информацию, представленную в простейших столбчатых диаграммах, таблицах с данными о реальных процессах и явлениях окружающего мира (например, календарь, расписание), в предметах повседневной жизни (напри- мер, счет, меню, прайс-лист, объявление);

—заполнять данными предложенную таблицу, столбчатую диаграмму;

—использовать формализованные описания последовательно- сти действий (алгоритм, план, схема) в практических и учебных ситуациях; дополнять алгоритм, упорядочивать шаги алгоритма;

—выбирать рациональное решение;

—составлять модель текстовой задачи, числовое выражение;

—конструировать ход решения математической задачи;

—находить все верные решения задачи из предложенных.

ОКРУЖАЮЩИЙ МИР

Программа по учебному предмету «Окружающий мир» (предметная область «Обществознание и естествознание» («Окружающий мир») включает: пояснительную записку, содержание обучения, планируемые результаты освоения программы учеб- ного предмета, тематическое планирование.

Пояснительная записка отражает общие цели и задачи изучения предмета, характеристику психологических предпосылок к его изучению младшими школьниками; место в структуре учебного плана, а также подходы к отбору содержания, планируемым результатам и тематическому планированию.

Содержание обучения раскрывает содержательные линии для обязательного изучения в каждом классе начальной школы. Содержание обучения в каждом классе завершатся перечнем универсальных учебных действий — познавательных, коммуникативных и регулятивных, которые возможно формировать средствами учебного предмета «Окружающий мир» с учётом возрастных особенностей младших школьников. В первом и втором классах предлагается пропедевтический уровень формирования УУД, поскольку становление универсальности действий на этом этапе обучения только начинается. С учётом того, что выполнение правил совместной деятельно- сти строится на интеграции регулятивных (определенные воле- вые усилия, саморегуляция, самоконтроль, проявление терпения и доброжелательности при налаживании отношений) и коммуникативных (способность вербальными средствами устнавливать взаимоотношения) универсальных учебных действий, их перечень дан в специальном разделе — «Совместная деятельность».

Планируемые результаты включают личностные, метапредные результаты за период обучения, а также предметные достижения младшего школьника за каждый год обучения в начальной школе.

В Тематическом планировании описывается программное содержание по всем разделам содержания обучения каждого класса, а также раскрываются методы и формы организации обучения и характеристика деятельностей, которые целесо- образно использовать при изучении той или иной программной темы.

Представлены также способы организации дифференцированного обучения.

ПОЯСНИТЕЛЬНАЯ ЗАПИСКА

Примерная рабочая программа по предмету «Окружающий мир» на уровне начального общего образования составлена на основе Требований к результатам освоения основной образовательной программы начального общего образования, пред- ставленных в Федеральном государственном образовательном стандарте начального общего образования, Примерной программы воспитания, а также с учётом историко-культурного стандарта.

Изучение предмета «Окружающий мир», интегрирующего знания о природе, предметном мире, обществе и взаимодействии людей в нём, соответствует потребностям и интересам детей младшего школьного возраста и направлено на достижение следующих целей:

- формирование целостного взгляда на мир, осознание места в нём человека на основе целостного взгляда на окружающий мир (природную и социальную среду обитания); освоение естественно-научных, обществоведческих, нравственно-этических понятий, представленных в содержании данного учебного предмета;
- развитие умений и навыков применять полученные знания в реальной учебной и жизненной практике, связанной как с поисково-исследовательской деятельностью (наблюдения, опыты, трудовая деятельность), так и с творческим использованием приобретённых знаний в речевой, изобразитель- ной, художественной деятельности;
- духовно-нравственное развитие и воспитание личности гражданина России, понимание своей принадлежности к Российскому государству, определённому этносу; проявление уважения к истории, культуре, традициям народов РФ; освоение младшими школьниками мирового культурного опыта по созданию общечеловеческих ценностей, законов и правил построения взаимоотношений в социуме; обогащение духовно- го богатства обучающихся.
- развитие способности ребёнка к социализации на основе принятия гуманистических норм жизни, приобретение опыта эмоционально-положительного отношения к природе в соответствии с экологическими нормами поведения; становление навыков повседневного проявления культуры общения, гуманного отношения к людям, уважительного отношения к их взглядам, мнению и индивидуальности.

Центральной идеей конструирования содержания и планируемых результатов обучения является раскрытие роли человека в природе и обществе, ознакомление с правилами поведения в среде обитания и освоение общечеловеческих ценностей взаимодействия в системах «Человек и природа», «Человек и общество», «Человек и другие люди», «Человек и познание». Важнейшей составляющей всех указанных систем является содержание, усвоение которого гарантирует формирование у обучающихся навыков здорового и безопасного образа жизни на основе развивающейся способности предвидеть результаты своих поступков и оценки возникшей ситуации. Отбор содержа- ния курса «Окружающий мир» осуществлён на основе следующих ведущих идей:

- раскрытие роли человека в природе и обществе;
- освоение общечеловеческих ценностей взаимодействия в системах «Человек и природа», «Человек и общество», «Человек и другие люди», «Человек и его самость», «Человек и познание».

Общее число часов, отведённых на изучение курса «Окружающий мир», — 270 ч (два часа в неделю в каждом классе): 1 класс — 66 ч, 2 класс — 68 ч, 3 класс — 68 ч, 4 класс — 68 ч.

СОДЕРЖАНИЕ УЧЕБНОГО ПРЕДМЕТА «ОКРУЖАЮЩИЙ МИР»

1 КЛАСС (66 ч)

Человек и общество

Школа. Школьные традиции и праздники. Адрес школы. Классный, школьный коллектив. Друзья, взаимоотношения между ними; ценность дружбы, согласия, взаимной помощи. Совместная деятельность с одноклассниками — учёба, игры, отдых. Рабочее место школьника: удобное размещение учебных материалов и учебного оборудования; поза;

освещение рабочего места. Правила безопасной работы на учебном месте. Режим труда и отдыха.
Семья. Моя семья в прошлом и настоящем. Имена и фами- лии членов семьи, их профессии. Взаимоотношения и взаи- мопомощь в семье. Совместный труд и отдых. Домашний адрес.
Россия — наша Родина. Москва — столица России. Символы России (герб, флаг, гимн). Народы России. Первоначальные сведения о родном крае. Название своего населённого пункта (города, села), региона. Культурные объекты родного края. Ценность и красота рукотворного мира. Правила поведения в социуме.

Человек и природа

Природа — среда обитания человека. Природа и предметы, созданные человеком. Природные материалы. Бережное отно- шение к предметам, вещам, уход за ними. Неживая и живая природа. Наблюдение за погодой своего края. Погода и термо- метр. Определение температуры воздуха (воды) по термометру. Сезонные изменения в природе. Взаимосвязи между человеком и природой. Правила нравственного и безопасного поведения в природе.
Растительный мир. Растения ближайшего окружения (узна- вание, называние, краткое описание). Лиственные и хвойные растения. Дикорастущие и культурные растения. Части расте- ния (называние, краткая характеристика значения для жизни растения): корень, стебель, лист, цветок, плод, семя. Комнат- ные растения, правила содержания и ухода.
Мир животных. Разные группы животных (звери, насеко- мые, птицы, рыбы и др.). Домашние и дикие животные (раз- личия в условиях жизни). Забота о домашних питомцах.

Правила безопасной жизнедеятельности

Понимание необходимости соблюдения режима дня, правил здорового питания и личной гигиены. Правила безопасности в быту: пользование бытовыми электроприборами, газовыми плитами.
Дорога от дома до школы. Правила безопасного поведения пешехода (дорожные знаки, дорожная разметка, дорожные сигналы).
Безопасность в сети Интернет (электронный дневник и элек- тронные ресурсы школы) в условиях контролируемого доступа в Интернет.

Универсальные учебные действия (пропедевтический уровень)

Познавательные универсальные учебные действия:
сравнивать происходящие в природе изменения, наблюдать зависимость изменений в живой природе от состояния нежи- вой природы;
приводить примеры представителей разных групп животных (звери, насекомые, рыбы, птицы), называть главную особен- ность представителей одной группы (в пределах изученного);
приводить примеры лиственных и хвойных растений, срав- нивать их, устанавливать различия во внешнем виде.
Работа с информацией:
понимать, что информация может быть представлена в раз- ной форме — текста, иллюстраций, видео, таблицы;
соотносить иллюстрацию явления (объекта, предмета) с его названием.
Коммуникативные универсальные учебные действия:
в процессе учебного диалога слушать говорящего; отвечать на вопросы, дополнять ответы участников; уважительно от- носиться к разным мнениям;
воспроизводить названия своего населенного пункта, назва- ние страны, её столицы; воспроизводить наизусть слова гим- на России;
соотносить предметы декоративно-прикладного искусства с принадлежностью народу РФ, описывать предмет по предложенному плану;

описывать по предложенному плану время года, передавать в рассказе своё отношение к природным явлениям;

сравнивать домашних и диких животных, объяснять, чем они различаются.

Регулятивные универсальные учебные действия:

сравнивать организацию своей жизни с установленными правилами здорового образа жизни (выполнение режима, двигательная активность, закаливание, безопасность использования бытовых электроприборов);

оценивать выполнение правил безопасного поведения на дорогах и улицах другими детьми, выполнять самооценку;

анализировать предложенные ситуации: устанавливать нарушения режима дня, организации учебной работы; нарушения правил дорожного движения, правил пользования электро- и газовыми приборами.

Совместная деятельность:

соблюдать правила общения в совместной деятельности: договариваться, справедливо распределять работу, определять нарушение правил взаимоотношений, при участии учителя устранять возникающие конфликты.

2 КЛАСС (68 ч)

Человек и общество

Наша Родина — Россия, Российская Федерация. Россия и её столица на карте. Государственные символы России. Мо- сква — столица России. Святыни Москвы — святыни России: Кремль, Красная площадь, Большой театр и др. Характери- стика отдельных исторических событий, связанных с Москвой (основание Москвы, строительство Кремля и др.). Герб Москвы. Расположение Москвы на карте. Города России. Россия многонациональное государство. Народы России, их традиции, обычаи, праздники. Родной край, его природные и культурные достопримечательности. Значимые события истории родного края. Свой регион и его главный город на карте; символика своего региона. Хозяйственные занятия, профессии жителей родного края. Значение труда в жизни человека и об- щества.

Семья. Семейные ценности и традиции. Родословная. Состав- ление схемы родословного древа, истории семьи.

Правила культурного поведения в общественных местах. Доброта, справедливость, честность, уважение к чужому мнению и особенностям других людей — главные правила взаимоотношений членов общества.

Человек и природа

Методы познания природы: наблюдения, опыты, измерения. Звёзды и созвездия, наблюдения звёздного неба. Планеты. Чем

Земля отличается от других планет; условия жизни на Земле. Изображения Земли: глобус, карта, план. Карта мира. Материки, океаны. Определение сторон горизонта при помощи компаса. Ориентирование на местности по местным природным признакам, Солнцу. Компас, устройство; ориентирование с помощью компаса.

Многообразие растений. Деревья, кустарники, травы. Дико- растущие и культурные растения. Связи в природе. Годовой ход изменений в жизни растений. Многообразие животных. Насекомые, рыбы, птицы, звери, земноводные, пресмыкающиеся: общая характеристика внешних признаков. Связи в при- роде. Годовой ход изменений в жизни животных.

Красная книга России, её значение, отдельные представители растений и животных Красной книги. Заповедники, природные парки. Охрана природы. Правила нравственного пове- дения на природе.

Правила безопасной жизнедеятельности

Здоровый образ жизни: режим дня (чередование сна, учеб- ных занятий, двигательной активности) и рациональное пи- тание (количество приёмов пищи и рацион питания). Физическая культура, закаливание, игры на воздухе как условие сохранения и укрепления

здоровья. Правила безопасности в школе (маршрут до школы, правила поведения на занятиях, переменах, при приёмах пищи и на пришкольной территории), в быту, на прогулках. Правила безопасного поведения пассажира наземного транспорта и метро (ожидание на остановке, посадка, размещение в салоне или вагоне, высадка, знаки безопасности на общественном транспорте). Номера телефонов экстренной помощи. Правила поведения при пользовании компьютером. Безопасность в Интернете (коммуника- ция в мессенджерах и социальных группах) в условиях контролируемого доступа в Интернет.

Универсальные учебные действия (пропедевтический уровень)

Познавательные универсальные учебные действия:

ориентироваться в методах познания природы (наблюдение, опыт, сравнение, измерение);

на основе наблюдения определять состояние вещества (жидкое, твёрдое, газообразное);

различать символы РФ;

различать деревья, кустарники, травы; приводить примеры (в пределах изученного);

группировать растения: дикорастущие и культурные; лекарственные и ядовитые (в пределах изученного);

различать прошлое, настоящее, будущее.

Работа с информацией:

различать информацию, представленную в тексте, графиче- ски, аудиовизуально;

читать информацию, представленную в схеме, таблице;

используя текстовую информацию, заполнять таблицы; дополнять схемы;

соотносить пример (рисунок, предложенную ситуацию) со временем протекания.

Коммуникативные универсальные учебные действия:

ориентироваться в терминах (понятиях), соотносить их с краткой характеристикой:

—понятия и термины, связанные с социальным миром (инди- видуальность человека, органы чувств, жизнедеятельность; поколение, старшее поколение, культура поведения; Родина, столица, родной край, регион);

—понятия и термины, связанные с миром природы (среда оби- тания, тело, явление, вещество; заповедник);

—понятия и термины, связанные с организацией своей жизни и охраны здоровья (режим, правильное питание, закаливание, безопасность, опасная ситуация);

описывать условия жизни на Земле, отличие нашей планеты от других планет Солнечной системы;

создавать небольшие описания на предложенную тему (на- пример, «Моя семья», «Какие бывают профессии?», «Что «умеют» органы чувств?», «Лес — природное сообщество» и др.);

создавать высказывания-рассуждения (например, признаки животного и растения как живого существа; связь изменений в живой природе с явлениями неживой природы);

приводить примеры растений и животных, занесённых в Красную книгу России (на примере своей местности);

описывать современные события от имени их участника.

Регулятивные универсальные учебные действия:

следовать образцу, предложенному плану и инструкции при решении учебной задачи;

контролировать с небольшой помощью учителя последовательность действий по решению учебной задачи;

оценивать результаты своей работы, анализировать оценку учителя и одноклассников, спокойно, без обид принимать советы и замечания.

Совместная деятельность:

строить свою учебную и игровую деятельность, житейские ситуации в соответствии с правилами поведения, принятыми в обществе;

оценивать жизненные ситуации с точки зрения правил пове дения, культуры общения, проявления терпения и уважения к собеседнику;

проводить в парах (группах) простые опыты по определению свойств разных веществ (вода, молоко, сахар, соль, железо), совместно намечать план работы, оценивать свой вклад в общее дело;

определять причины возможных конфликтов, выбирать (из предложенных) способы их разрешения.

3 КЛАСС (68 ч)

Человек и общество

Общество как совокупность людей, которые объединены об- щей культурой и связаны друг с другом совместной деятельно- стью во имя общей цели. Наша Родина — Российская Федерация. Уникальные памятники культуры России, родного края. Государственная символика Российской Федерации и своего региона. Города Золотого кольца России. Народы России. Уважение к культуре, традициям своего народа и других народов, государственным символам России.

Семья — коллектив близких, родных людей. Семейный бюд- жет, доходы и расходы семьи. Уважение к семейным ценно- стям.

Правила нравственного поведения в социуме. Внимание, уважительное отношение к людям с ограниченными возможностями здоровья, забота о них.

Значение труда в жизни человека и общества. Трудолюбие как общественно значимая ценность в культуре народов России. Особенности труда людей родного края, их профессии.

Страны и народы мира. Памятники природы и культуры — символы стран, в которых они находятся.

Человек и природа

Методы изучения природы. Карта мира. Материки и части света. Вещество. Разнообразие веществ в окружающем мире.

Примеры веществ: соль, сахар, вода, природный газ. Твёрдые тела, жидкости, газы. Простейшие практические работы с ве- ществами, жидкостями, газами. Воздух — смесь газов. Свой- ства воздуха. Значение воздуха для растений, животных, человека. Вода. Свойства воды. Состояния воды, её распространение в природе, значение для живых организмов и хозяйственной жизни человека. Круговорот воды в природе. Охрана воздуха, воды. Горные породы и минералы. Полезные ископаемые, их значение в хозяйстве человека, бережное отношение людей к полезным ископаемым. Полезные ископаемые родного края (2—3 примера). Почва, её состав, значение для живой природы и хозяйственной жизни человека.

Первоначальные представления о бактериях. Грибы: строе- ние шляпочных грибов. Грибы съедобные и несъедобные. Раз- нообразие растений. Зависимость жизненного цикла организ- мов от условий окружающей среды. Размножение и развитие растений. Особенности питания и дыхания растений. Роль растений в природе и жизни людей, бережное отношение человека к растениям. Условия, необходимые для жизни растения (свет, тепло, воздух, вода). Наблюдение роста растений, фиксация изменений. Растения родного края, названия и краткая характеристика на основе наблюдений. Охрана растений.

Разнообразие животных. Зависимость жизненного цикла ор- ганизмов от условий окружающей среды. Размножение и раз- витие животных (рыбы, птицы, звери). Особенности питания животных. Цепи питания. Условия, необходимые для жизни животных (воздух, вода, тепло, пища). Роль животных в природе и жизни людей, бережное отношение человека к животным. Охрана животных. Животные родного края, их названия, краткая характеристика на основе наблюдений.

Природные сообщества: лес, луг, пруд. Взаимосвязи в при- родном сообществе: растения — пища и укрытие для живот- ных; животные — распространители плодов и семян расте- ний. Влияние человека на природные сообщества. Природные сообщества родного края (2

—3 примера на основе наблюде- ний). Правила нравственного поведения в природных сообще- ствах.

Человек — часть природы. Общее представление о строении тела человека. Системы органов (опорно-двигательная, пищеварительная, дыхательная, кровеносная, нервная, органы чувств), их роль в жизнедеятельности организма. Измерение температуры тела человека, частоты пульса.

Правила безопасной жизнедеятельности

Здоровый образ жизни: двигательная активность (утренняя зарядка, динамические паузы), закаливание и профилактика заболеваний. Забота о здоровье и безопасности окружающих людей. Безопасность во дворе жилого дома (правила перемещения внутри двора и пересечения дворовой проезжей части, безопасные зоны электрических, газовых, тепловых подстанций и других опасных объектов инженерной инфраструктуры жилого дома, предупреждающие знаки безопасности). Правила безопасного поведения пассажира железнодорожного, водного и авиатранспорта (правила безопасного поведения на вокзалах и в аэропортах, безопасное поведение в вагоне, на борту самолёта, судна; знаки безопасности). Безопасность в Интернете (ориентирование в признаках мошеннических действий, защи- та персональной информации, правила коммуникации в мессенджерах и социальных группах) в условиях контролируемого доступа в Интернет.

Универсальные учебные действия

Познавательные универсальные учебные действия:

проводить несложные наблюдения в природе (сезонные изменения, поведение животных) по предложенному и самостоятельно составленному плану; на основе результатов совместных с одноклассниками наблюдений (в парах, группах) делать выводы;

устанавливать зависимость между внешним видом, особенностями поведения и условиями жизни животного;

определять (в процессе рассматривания объектов и явлений) существенные признаки и отношения между объектами и явлениями;

моделировать цепи питания в природном сообществе;

различать понятия «век», «столетие», «историческое время»; соотносить историческое событие с датой (историческим периодом).

Работа с информацией:

понимать, что работа с моделями Земли (глобус, карта) может дать полезную и интересную информацию о природе нашей планеты; находить на глобусе материки и океаны, воспроизводить их названия; находить на карте нашу страну, столицу, свой регион;

читать несложные планы, соотносить условные обозначения с изображёнными объектами;

находить по предложению учителя информацию в разных источниках — текстах, таблицах, схемах, в том числе в Ин- тернете (в условиях контролируемого входа); соблюдать правила безопасности при работе в информационной сре- де.

Коммуникативные универсальные учебные действия:

ориентироваться в понятиях, соотносить понятия и термины с их краткой характеристикой:

—понятия и термины, связанные с социальным миром (безопасность, семейный бюджет, памятник культуры);

—понятия и термины, связанные с миром природы (планета, материк, океан, модель Земли, царство природы, природное сообщество, цепь питания, Красная книга);

—понятия и термины, связанные с безопасной жизнедеятельностью (знаки дорожного движения, дорожные ловушки, опасные ситуации, предвидение);

описывать (характеризовать) условия жизни на Земле;

на основе сравнения объектов природы описывать схожие, различные, индивидуальные признаки;

приводить примеры, кратко характеризовать представите- лей разных царств природы;

называть признаки (характеризовать) животного (растения) как живого организма;

описывать (характеризовать) отдельные страницы истории нашей страны (в пределах изученного).

Регулятивные универсальные учебные действия:

планировать шаги по решению учебной задачи, контролировать свои действия (при небольшой помощи учителя);

устанавливать причину возникающей трудности или ошибки, корректировать свои действия.

Совместная деятельность:

участвуя в совместной деятельности, выполнять роли руководителя (лидера), подчинённого; справедливо оценивать результаты деятельности участников, положительно реагировать на советы и замечания в свой адрес;

выполнять правила совместной деятельности, признавать право другого человека иметь собственное суждение, мнение; самостоятельно разрешать возникающие конфликты с учётом этики общения4 КЛАСС (68 ч)

Человек и общество

Конституция — Основной закон Российской Федерации. Права и обязанности гражданина Российской Федерации. Президент Российской Федерации — глава государства. Политико-административная карта России. Общая характеристика родного края, важнейшие достопримечательности, знаменитые соотечественники.

Города России. Святыни городов России. Главный город родного края: достопримечательности, история и характеристика отдельных исторических событий, связанных с ним.

Праздник в жизни общества как средство укрепления общественной солидарности и упрочения духовных связей между соотечественниками. Новый год, День защитника Отечества, Международный женский день, День весны и труда, День Победы, День России, День народного единства, День Конституции. Праздники и памятные даты своего региона. Уважение к культуре, истории, традициям своего народа и других народов, государственным символам России.

История Отечества. «Лента времени» и историческая карта. Наиболее важные и яркие события общественной и культурной жизни страны в разные исторические периоды: Государство Русь, Московское государство, Российская империя, СССР, Российская Федерация. Картины быта, труда, духовно-нравственные и культурные традиции людей в разные исторические времена. Выдающиеся люди разных эпох как носители базо- вых национальных ценностей. Наиболее значимые объекты списка Всемирного культурного наследия в России и за рубе- жом. Охрана памятников истории и культуры. Посильное участие в охране памятников истории и культуры своего края. Личная ответственность каждого человека за сохранность историко-культурного наследия своего края.

Правила нравственного поведения в социуме, отношение к людям независимо от их национальности, социального статуса, религиозной принадлежности.

Человек и природа

Методы познания окружающей природы: наблюдения, срав- нения, измерения, опыты по исследованию природных объектов и явлений. Солнце — ближайшая к нам звезда, источник света и тепла для всего живого на Земле. Характеристика планет Солнечной системы. Естественные спутники планет. Смена дня и ночи на Земле. Вращение Земли как причина смены дня и ночи. Обращение Земли вокруг Солнца и смена времён года. Формы земной поверхности: равнины, горы, холмы, овраги (общее представление, условное обозначение равнин и гор на карте). Равнины и горы России. Особенности поверхности родного края (краткая характеристика на основе наблюдений). Водоёмы, их разнообразие (океан, море, озеро, пруд, болото); река как водный поток; использование рек и водоёмов

человеком. Крупнейшие реки и озёра России, моря, омывающие её берега, океаны. Водоёмы и реки родного края (названия, крат- кая характеристика на основе наблюдений).
Наиболее значимые природные объекты списка Всемирного наследия в России и за рубежом (2—3 объекта).
Природные зоны России: общее представление, основные природные зоны (климат, растительный и животный мир, особенности труда и быта людей, влияние человека на природу изучаемых зон, охрана природы). Связи в природных зонах.
Некоторые доступные для понимания экологические проблемы взаимодействия человека и природы. Охрана природных богатств: воды, воздуха, полезных ископаемых, растительного и животного мира. Правила нравственного поведения в приро- де. Международная Красная книга (отдельные примеры).

Правила безопасной жизнедеятельности

Здоровый образ жизни: профилактика вредных привычек. Безопасность в городе (планирование маршрутов с учётом транспортной инфраструктуры города; правила безопасного поведения в общественных местах, зонах отдыха, учреждениях культуры). Правила безопасного поведения велосипедиста с учётом дорожных знаков и разметки, сигналов и средств защиты велосипедиста. Безопасность в Интернете (поиск достовер- ной информации, опознавание государственных образователь- ных ресурсов и детских развлекательных порталов) в условиях контролируемого доступа в Интернет.

Универсальные учебные действия

Познавательные универсальные учебные действия:

устанавливать последовательность этапов возрастного разви- тия человека;

конструировать в учебных и игровых ситуациях правила без- опасного поведения в среде обитания;

моделировать схемы природных объектов (строение почвы; движение реки, форма поверхности);

соотносить объекты природы с принадлежностью к определённой природной зоне;

классифицировать природные объекты по принадлежности к природной зоне;

определять разрыв между реальным и желательным состоянием объекта (ситуации) на основе предложенных учителем вопросов.

Работа с информацией:

использовать умения работать с информацией, представленной в разных формах; оценивать объективность информации, учитывать правила безопасного использования элек- тронных ресурсов школы;

использовать для уточнения и расширения своих знаний об окружающем мире словари, справочники, энциклопедии, в том числе и Интернет (в условиях контролируемого выхода);

на основе дополнительной информации делать сообщения (доклады) на предложенную тему, подготавливать презентацию, включая в неё иллюстрации, таблицы, диаграммы.

Коммуникативные универсальные учебные действия:

ориентироваться в понятиях: организм, возраст, система органов; культура, долг, соотечественник, берестяная грамота, первопечатник, иконопись, объект Всемирного природного и культурного наследия;

характеризовать человека как живой организм: раскрывать функции различных систем органов; объяснять особую роль нервной системы в деятельности организма;

создавать текст-рассуждение: объяснять вред для здоровья и самочувствия организма вредных привычек;

описывать ситуации проявления нравственных качеств — отзывчивости, доброты, справедливости и др.;

составлять краткие суждения о связях и зависимостях в при- роде (на основе сезонных изменений, особенностей жизни природных зон, пищевых цепей);

составлять небольшие тексты «Права и обязанности гражданина РФ»;

создавать небольшие тексты о знаменательных страницах истории нашей страны (в рамках изученного).

Регулятивные универсальные учебные действия:

самостоятельно планировать алгоритм решения учебной задачи; предвидеть трудности и возможные ошибки;

контролировать процесс и результат выполнения задания, корректировать учебные действия при необходимости;

адекватно принимать оценку своей работы; планировать работу над ошибками;

находить ошибки в своей и чужих работах, устанавливать их причины.

Совместная деятельность:

выполнять правила совместной деятельности при выполнении разных ролей — руководитель, подчинённый, напарник, член большого коллектива;

ответственно относиться к своим обязанностям в процессе совместной деятельности, объективно оценивать свой вклад в общее дело;

анализировать ситуации, возникающие в процессе совмест- ных игр, труда, использования инструментов, которые могут стать опасными для здоровья и жизни других людей.

ПЛАНИРУЕМЫЕ РЕЗУЛЬТАТЫ ОСВОЕНИЯ ПРОГРАММЫ УЧЕБНОГО ПРЕДМЕТА «ОКРУЖАЮЩИЙ МИР»

В младшем школьном возрасте многие психические и лич- ностные новообразования находятся в стадии становления и не отражают завершённый этап их развития. Это происходит ин- дивидуально в соответствии с возможностями ребёнка, темпом его обучаемости, особенностями социальной среды, в которой он живёт, поэтому выделять планируемые результаты освое- ния программы учебного предмета «Окружающий мир» в об- ласти личностных и метапредметных достижений по годам обучения нецелесообразно. Исходя из этого, планируемые ре- зультаты начинаются с характеристики обобщённых достиже- ний в становлении личностных и метапредметных способов действий и качеств субъекта учебной деятельности, которые могут быть сформированы у младших школьников к концу обучения.

ЛИЧНОСТНЫЕ РЕЗУЛЬТАТЫ

Личностные результаты изучения предмета «Окружающий мир» характеризуют готовность обучающихся руководство- ваться традиционными российскими социокультурными и ду- ховно-нравственными ценностями, принятыми в обществе пра- вилами и нормами поведения и должны отражать приобретение первоначального опыта деятельности обучающихся, в части:

Гражданско-патриотического воспитания:

становление ценностного отношения к своей Родине — России; понимание особой роли многонациональной России в современном мире;

осознание своей этнокультурной и российской гражданской идентичности, принадлежности к российскому народу, к своей национальной общности;

сопричастность к прошлому, настоящему и будущему своей страны и родного края; проявление интереса к истории и многонациональной культуре своей страны, уважения к своему и другим народам;

первоначальные представления о человеке как члене общества, осознание прав и ответственности человека как члена общества.

Духовно-нравственного воспитания:

проявление культуры общения, уважительного отношения к людям, их взглядам, признанию их индивидуальности;

принятие существующих в обществе нравственно-этических норм поведения и правил межличностных отношений, которые строятся на проявлении гуманизма, сопереживания, уважения и доброжелательности;

применение правил совместной деятельности, проявление способности договариваться, неприятие любых форм поведения, направленных на причинение физического и морально- го вреда другим людям.

Эстетического воспитания:

понимание особой роли России в развитии общемировой художественной культуры, проявление уважительного отноше- ния, восприимчивости и интереса к разным видам искусства, традициям и творчеству своего и других народов;

использование полученных знаний в продуктивной и преобразующей деятельности, в разных видах художественной деятельности.

Физического воспитания, формирования культуры здоровья и эмоционального благополучия:

соблюдение правил организации здорового и безопасного (для себя и других людей) образа жизни; выполнение правил безопасного поведении в окружающей среде (в том числе ин- формационной);

приобретение опыта эмоционального отношения к среде обитания, бережное отношение к физическому и психическому здоровью.

Трудового воспитания:

осознание ценности трудовой деятельности в жизни человека и общества, ответственное потребление и бережное отношение к результатам труда, навыки участия в различных видах трудовой деятельности, интерес к различным профессиям.

Экологического воспитания:

осознание роли человека в природе и обществе, принятие экологических норм поведения, бережного отношения к природе, неприятие действий, приносящих ей вред.

Ценности научного познания:

ориентация в деятельности на первоначальные представления о научной картине мира;

осознание ценности познания, проявление познавательного интереса, активности, инициативности, любознательности и самостоятельности в обогащении своих знаний, в том числе с использованием различных информационных средств.

МЕТАПРЕДМЕТНЫЕ РЕЗУЛЬТАТЫ

Познавательные универсальные учебные действия:

1) *Базовые логические действия:*

понимать целостность окружающего мира (взаимосвязь природной и социальной среды обитания), проявлять способность ориентироваться в изменяющейся действительности;

на основе наблюдений доступных объектов окружающего мира устанавливать связи и зависимости между объектами (часть — целое; причина — следствие; изменения во времени и в пространстве);

сравнивать объекты окружающего мира, устанавливать основания для сравнения, устанавливать аналогии;

объединять части объекта (объекты) по определённому признаку;

определять существенный признак для классификации, классифицировать предложенные объекты;

находить закономерности и противоречия в рассматриваемых фактах, данных и наблюдениях на основе предложенного алгоритма;

выявлять недостаток информации для решения учебной (практической) задачи на основе предложенного алгоритма.

2) *Базовые исследовательские действия:*

проводить (по предложенному и самостоятельно составленному плану или выдвинутому предположению) наблюдения, несложные опыты; проявлять интерес к экспериментам, проводимым под руководством учителя;

определять разницу между реальным и желательным состоянием объекта (ситуации) на основе предложенных вопросов;

формулировать с помощью учителя цель предстоящей работы, прогнозировать возможное развитие процессов, событий и последствия в аналогичных или сходных ситуациях;

моделировать ситуации на основе изученного материала о связях в природе (живая и неживая природа, цепи питания; природные зоны), а также в социуме (лента времени; поведение и его последствия; коллективный труд и его результаты и др.);

проводить по предложенному плану опыт, несложное исследование по установлению особенностей объекта изучения и связей между объектами (часть — целое, причина — следствие);

формулировать выводы и подкреплять их доказательствами на основе результатов проведённого наблюдения (опыта, из- мерения, исследования).

1) *Работа с информацией:*

использовать различные источники для поиска информации, выбирать источник получения информации с учётом учебной задачи;

согласно заданному алгоритму находить в предложенном источнике информацию, представленную в явном виде;

распознавать достоверную и недостоверную информацию самостоятельно или на основе предложенного учителем способа её проверки;

находить и использовать для решения учебных задач текстовую, графическую, аудиовизуальную информацию;

читать и интерпретировать графически представленную информацию (схему, таблицу, иллюстрацию);

соблюдать правила информационной безопасности в условиях контролируемого доступа в Интернет (с помощью учителя);

анализировать и создавать текстовую, видео- графиче- скую, звуковую информацию в соответствии с учебной задачей;

фиксировать полученные результаты в текстовой форме (отчёт, выступление, высказывание) и графическом виде (рисунок, схема, диаграмма).

Коммуникативные универсальные учебные действия:

в процессе диалогов задавать вопросы, высказывать суждения, оценивать выступления участников;

признавать возможность существования разных точек зрения; корректно и аргументированно высказывать своё мнение; приводить доказательства своей правоты;

соблюдать правила ведения диалога и дискуссии; проявлять уважительное отношение к собеседнику;

использовать смысловое чтение для определения темы, главной мысли текста о природе, социальной жизни, взаимоотношениях и поступках людей;

создавать устные и письменные тексты (описание, рассуждение, повествование);

конструировать обобщения и выводы на основе полученных результатов наблюдений и опытной работы, подкреплять их доказательствами;

находить ошибки и восстанавливать деформированный текст об изученных объектах и явлениях природы, событиях социальной жизни;

готовить небольшие публичные выступления с возможной презентацией (текст, рисунки, фото, плакаты и др.) к тексту выступления.

Регулятивные универсальные учебные действия:

1) *Самоорганизация:*

планировать самостоятельно или с небольшой помощью учителя действия по решению учебной задачи;

выстраивать последовательность выбранных действий и операций.

2) *Самоконтроль:*

осуществлять контроль процесса и результата своей деятельности;

находить ошибки в своей работе и устанавливать их причины; корректировать свои действия при необходимости (с не большой помощью учителя);

предвидеть возможность возникновения трудностей и ошибок, предусматривать способы их предупреждения, в том числе в житейских ситуациях, опасных для здоровья и жизни.

3) *Самооценка*:

объективно оценивать результаты своей деятельности, соотносить свою оценку с оценкой учителя;

оценивать целесообразность выбранных способов действия, при необходимости корректировать их.

Совместная деятельность:

понимать значение коллективной деятельности для успеш- ного решения учебной (практической) задачи; активно участвовать в формулировании краткосрочных и долгосрочных целей совместной деятельности (на основе изученного материала по окружающему миру);

коллективно строить действия по достижению общей цели: распределять роли, договариваться, обсуждать процесс и результат совместной работы;

проявлять готовность руководить, выполнять поручения, подчиняться;

выполнять правила совместной деятельности: справедливо распределять и оценивать работу каждого участника; считаться с наличием разных мнений; не допускать конфликтов, при их возникновении мирно разрешать без участия взрослого;

ответственно выполнять свою часть работы.

ПРЕДМЕТНЫЕ РЕЗУЛЬТАТЫ ОСВОЕНИЯ ПРОГРАММЫ ПО ГОДАМ ОБУЧЕНИЯ

1 класс

К концу обучения в **1 классе** обучающийся научится:

называть себя и членов своей семьи по фамилии, имени, отчеству, профессии членов своей семьи, домашний адрес и адрес своей школы; проявлять уважение к семейным ценностям и традициям, соблюдать правила нравственного поведения в социуме и на природе;

воспроизводить название своего населённого пункта, региона, страны;

приводить примеры культурных объектов родного края, школьных традиций и праздников, традиций и ценностей своей семьи, профессий;

различать объекты живой и неживой природы, объекты, созданные человеком, и природные материалы, части растений (корень, стебель, лист, цветок, плод, семя), группы животных (насекомые, рыбы, птицы, звери);

описывать на основе опорных слов наиболее распространённые в родном крае дикорастущие и культурные растения, диких и домашних животных; сезонные явления в разные времена года; деревья, кустарники, травы; основные группы животных (насекомые, рыбы, птицы, звери); выделять их наиболее существенные признаки;

применять правила ухода за комнатными растениями и домашними животными;

проводить, соблюдая правила безопасного труда, несложные групповые и индивидуальные наблюдения (в том числе за сезонными изменениями в природе своей местности), измерения (в том числе вести счёт времени, измерять температуру воздуха) и опыты под руководством учителя;

использовать для ответов на вопросы небольшие тексты о природе и обществе;

оценивать ситуации, раскрывающие положительное и негативное отношение к природе; правила поведения в быту, в общественных местах;

соблюдать правила безопасности на учебном месте школьника; во время наблюдений и опытов; безопасно пользоваться бытовыми электроприборами;

соблюдать правила здорового питания и личной гигиены;

соблюдать правила безопасного поведения пешехода;

соблюдать правила безопасного поведения в природе;

с помощью взрослых (учителя, родителей) пользоваться электронным дневником и электронными ресурсами школы.

2 класс

К концу обучения во **2 классе** обучающийся научится:

6 находить Россию на карте мира, на карте России — Москву, свой регион и его главный город;

6 узнавать государственную символику Российской Федера- ции (гимн, герб, флаг) и своего региона;
6 проявлять уважение к семейным ценностям и традициям, традициям своего народа и других народов, государственным символам России; соблюдать правила нравственного поведе- ния в социуме и на природе;
распознавать изученные объекты окружающего мира по их описанию, рисункам и фотографиям, различать их в окружающем мире;
приводить примеры изученных традиций, обычаев и праздников народов родного края; важных событий прошлого и настоящего родного края; трудовой деятельности и профессий жителей родного края;
проводить, соблюдая правила безопасного труда, несложные наблюдения и опыты с природными объектами, измерения;
приводить примеры изученных взаимосвязей в природе, примеры, иллюстрирующие значение природы в жизни человека;
описывать на основе предложенного плана или опорных слов изученные культурные объекты (достопримечательности род- ного края, музейные экспонаты);
описывать на основе предложенного плана или опорных слов изученные природные объекты и явления, в том числе звёзды, созвездия, планеты;
группировать изученные объекты живой и неживой природы по предложенным признакам;
сравнивать объекты живой и неживой природы на основе внешних признаков;
ориентироваться на местности по местным природным признакам, Солнцу, компасу;
создавать по заданному плану развёрнутые высказывания о природе и обществе;
использовать для ответов на вопросы небольшие тексты о природе и обществе;
соблюдать правила нравственного поведения в социуме и в природе, оценивать примеры положительного и негативного

отношения к объектам природы, проявления внимания, помощи людям, нуждающимся в ней;
соблюдать правила безопасного поведения в школе, правила безопасного поведения пассажира наземного транспорта и метро;
соблюдать режим дня и питания;
безопасно использовать мессенджеры Интернета в условиях контролируемого доступа в Интернет; безопасно осуществлять коммуникацию в школьных сообществах с помощью учителя в случае необходимости.

3 класс

К концу обучения в **3 классе** обучающийся научится:
различать государственную символику Российской Федерации (гимн, герб, флаг); проявлять уважение к государственным символам России и своего региона;
проявлять уважение к семейным ценностям и традициям, традициям своего народа и других народов; соблюдать правила нравственного поведения в социуме;
приводить примеры памятников природы, культурных объектов и достопримечательностей родного края; столицы России, городов РФ с богатой историей и культурой; российских центров декоративно-прикладного искусства; проявлять интерес и уважение к истории и культуре народов России;
показывать на карте мира материки, изученные страны мира;
различать расходы и доходы семейного бюджета;
распознавать изученные объекты природы по их описанию, рисункам и фотографиям, различать их в окружающем мире;
проводить по предложенному плану или инструкции небольшие опыты с природными объектами с использованием простейшего лабораторного оборудования и измерительных приборов; соблюдать безопасность проведения опытов;
группировать изученные объекты живой и неживой природы, проводить простейшую классификацию;
сравнивать по заданному количеству признаков объекты живой и неживой природы;

описывать на основе предложенного плана изученные объекты и явления природы, выделяя их существенные признаки и характерные свойства;
использовать различные источники информации о природе и обществе для поиска и извлечения информации, ответов на вопросы;

использовать знания о взаимосвязях в природе, связи человека и природы для объяснения простейших явлений и процессов в природе, организме человека;
фиксировать результаты наблюдений, опытной работы, в процессе коллективной деятельности обобщать полученные результаты и делать выводы;
создавать по заданному плану собственные развёрнутые высказывания о природе, человеке и обществе, сопровождая выступление иллюстрациями (презентацией);
соблюдать правила безопасного поведения пассажира железнодорожного, водного и авиатранспорта;
соблюдать основы здорового образа жизни, в том числе требования к двигательной активности и принципы здорового питания;
соблюдать основы профилактики заболеваний;
соблюдать правила безопасного поведения во дворе жилого дома;
соблюдать правила нравственного поведения на природе;
безопасно использовать персональные данные в условиях контролируемого доступа в Интернет; ориентироваться в возможных мошеннических действиях при общении в мессенджерах.

4 класс

К концу обучения в **4 классе** обучающийся научится:
проявлять уважение к семейным ценностям и традициям, традициям своего народа и других народов, государственным символам России; соблюдать правила нравственного поведе- ния в социуме;
показывать на физической карте изученные крупные географические объекты России (горы, равнины, реки, озёра, моря, омывающие территорию России);
показывать на исторической карте места изученных исторических событий;
находить место изученных событий на «ленте времени»;
знать основные права и обязанности гражданина Российской Федерации;
соотносить изученные исторические события и исторических деятелей с веками и периодами истории России;
рассказывать о государственных праздниках России, наиболее важных событиях истории России, наиболее известных российских исторических деятелях разных периодов, досто примечательностях столицы России и родного края;

описывать на основе предложенного плана изученные объекты, выделяя их существенные признаки, в том числе государственную символику России и своего региона;
проводить по предложенному/самостоятельно составленному плану или выдвинутому предположению несложные наблюдения, опыты с объектами природы с использованием простейшего лабораторного оборудования и измерительных приборов, следуя правилам безопасного труда;
распознавать изученные объекты и явления живой и неживой природы по их описанию, рисункам и фотографиям, различать их в окружающем мире;
группировать изученные объекты живой и неживой приро- ды, самостоятельно выбирая признак для группировки; проводить простейшие классификации;
сравнивать объекты живой и неживой природы на основе их внешних признаков и известных характерных свойств;
использовать знания о взаимосвязях в природе для объяснения простейших явлений и процессов в природе (в том числе смены дня и ночи, смены времён года, сезонных изменений в природе своей местности, причины смены природных зон);
называть наиболее значимые природные объекты Всемирного наследия в России и за рубежом (в пределах изученного);
называть экологические проблемы и определять пути их решения;

создавать по заданному плану собственные развёрнутые высказывания о природе и обществе;

использовать различные источники информации для поиска и извлечения информации, ответов на вопросы;

соблюдать правила нравственного поведения на природе;

осознавать возможные последствия вредных привычек для здоровья и жизни человека;

соблюдать правила безопасного поведения при использовании объектов транспортной инфраструктуры населённого пункта, в театрах, кинотеатрах, торговых центрах, парках и зонах отдыха, учреждениях культуры (музеях, библиотеках и т.д.);

соблюдать правила безопасного поведения при езде на велосипеде, самокате и других средствах индивидуальной мобильности;

осуществлять безопасный поиск образовательных ресурсов и верифицированной информации в Интернете;

соблюдать правила безопасного для здоровья использования электронных средств обучения.

ОСНОВЫ РЕЛИГИОЗНЫХ КУЛЬТУР И СВЕТСКОЙ ЭТИКИ

Примерная рабочая программа по предметной области (учебному предмету) «Основы религиозных культур и свет ской этики» на уровне начального общего образования со ставлена на основе Требований к результатам освоения основ ной образовательной программы начального общего образова ния, представленных в Федеральном государственном образовательном стандарте начального общего образования (Приказ Минпросвещения России от 31.05.2021 № 286), а также Примерной программы воспитания.

Программа по предметной области (учебному предмету) «Основы религиозных культур и светской этики» (далее — ОРКСЭ) включает пояснительную записку, содержание обучения, планируемые результаты освоения программы ОРКСЭ, тематическое планирование.

Пояснительная записка отражает общие цели и задачи изучения ОРКСЭ, характеристику психологических предпосылок к его изучению младшими школьниками, место ОРКСЭ в структуре учебного плана.

Планируемые результаты освоения программы ОРКСЭ включают личностные, метапредметные, предметные резуль таты за период обучения. Здесь же представлен перечень универсальных учебных действий (УУД) — познавательных, ком муникативных и регулятивных, которые возможно формиро вать средствами предметной области (учебного предмета) «Основы религиозных культур и светской этики» с учётом возрастных особенностей четвероклассников.

Содержание обучения раскрывает содержательные линии, которые предлагаются для обязательного изучения в 4 классе начальной школы.

В тематическом планировании отражено программное со держание по всем разделам (темам) курса; раскрывается ха рактеристика основных видов деятельности обучающихся при изучении той или иной темы.

ПОЯСНИТЕЛЬНАЯ ЗАПИСКА

Предлагаемая примерная рабочая программа представляет собой рекомендацию для педагогов, школ (ФЗ «Об образовании в РФ» ч. 7.2. ст. 12) и отражает вариант конкретизации требований Федерального государственного образовательного стандарта начального общего образования (далее — ФГОС НОО) по ОРКСЭ и обеспечивает содержательную составляю щую ФГОС НОО. Представленное в Программе планирование является примерным, и последовательность изучения темати ки по модулям ОРКСЭ может варьироваться в соответствии с используемыми в школах УМК, учебниками по модулям ОРКСЭ. Предметная область ОРКСЭ состоит из учебных мо дулей по выбору «Основы православной культуры», «Основы исламской культуры», «Основы буддийской

культуры», «Ос новы иудейской культуры», «Основы религиозных культур народов России»[1], «Основы светской этики». В соответствии с федеральным законом выбор модуля осуществляется по за явлению родителей (законных представителей) несовершенно летних обучающихся. Выбор установлен в ФЗ «Об образова нии в РФ» (ч. 2 ст. 87.).

Планируемые результаты освоения курса ОРКСЭ включа ют результаты по каждому учебному модулю. При конструиро вании планируемых результатов учитываются цели обучения, требования, которые представлены в стандарте, и специфика содержания каждого учебного модуля. Общие результаты со держат перечень личностных и метапредметных достижений, которые приобретает каждый обучающийся, независимо от из учаемого модуля. Поскольку предмет изучается один год (4 класс), то все результаты обучения представляются за этот период. Целью ОРКСЭ является формирование у обучающегося мотивации к осознанному нравственному поведению, основан ному на знании и уважении культурных и религиозных тра диций многонационального народа России, а также к диалогу с представителями других культур и мировоззрений.

Основными задачами ОРКСЭ являются:

— знакомство обучающихся с основами православной, му сульманской, буддийской, иудейской культур, основами миро вых религиозных культур и светской этики по выбору роди телей (законных представителей);

— развитие представлений обучающихся о значении нравственных норм и ценностей в жизни личности, семьи, общества;

— обобщение знаний, понятий и представлений о духовной культуре и морали, ранее полученных в начальной школе,

формирование ценностносмысловой сферы личности с учётом мировоззренческих и культурных особенностей и потребно стей семьи;

— развитие способностей обучающихся к общению в поли этничной, разномировоззренческой и многоконфессиональной среде на основе взаимного уважения и диалога. Основной ме тодологический принцип реализации ОРКСЭ — культурологи ческий подход, способствующий формированию у младших школьников первоначальных представлений о культуре тради ционных религий народов России (православия, ислама, буддизма, иудаизма), российской светской (гражданской) этике, основанной на конституционных правах, свободах и обязан ностях человека и гражданина в Российской Федерации.

Культурологическая направленность предмета способствует развитию у обучающихся представлений о нравственных идеалах и ценностях религиозных и светских традиций народов России, формированию ценностного отношения к социальной реальности, осознанию роли буддизма, православия, ислама, иудаизма, светской этики в истории и культуре нашей страны. Коммуникативный подход к преподаванию предмета ОРКСЭ предполагает организацию коммуникативной деятельности обучающихся, требующей от них умения выслушивать позицию партнёра по деятельности, принимать её, согласовы вать усилия для достижения поставленной цели, находить адекватные вербальные средства передачи информации и рефлексии. Деятельностный подход, основывающийся на принципе диалогичности, осуществляется в процессе активного вза имодействия обучающихся, сотрудничества, обмена информацией, обсуждения разных точек зрения и т. п.

Предпосылками усвоения младшими школьниками содер жания курса являются психологические особенности детей, завершающих обучение в начальной школе: интерес к соци альной жизни, любознательность, принятие авторитета взрос лого. Психологи подчёркивают естественную открытость де тей этого возраста, способность эмоционально реагировать на окружающую действительность, остро реагировать как на до брожелательность, отзывчивость, доброту других людей, так и на проявление несправедливости, нанесение обид и оскор блений. Всё это становится предпосылкой к пониманию за конов существования в социуме и принятию их как руковод ства к собственному поведению. Вместе с тем в процессе обу чения необходимо учитывать, что младшие школьники с трудом усваивают абстрактные философские сентенции,

нравственные поучения, поэтому особое внимание должно быть уделено эмоциональной стороне восприятия явлений социальной жизни, связанной с проявлением или нарушением нравственных, этических норм, обсуждение конкретных жизненных ситуаций, дающих образцы нравственно ценного поведения.

В рамках реализации ОРКСЭ в части преподавания учеб ных модулей по основам религиозных культур не предусма тривается подготовка обучающихся к участию в богослужениях, обучение религиозной практике в религиозной общине (Письмо Минобрнауки России от 22.08.2012 №08250 «О вве дении учебного курса ОРКСЭ»).

Тематическое планирование включает название раздела (темы) с указание количества академических часов, отводи мых на освоение каждой темы учебного модуля, характери стику основных видов деятельности учащихся, в том числе с учётом рабочей программы воспитания, возможность использования по этой теме электронных (цифровых) образовательных ресурсов, являющихся учебнометодическими материалами в электронном (цифровом) виде и реализующими дидактические возможности ИКТ, содержание которых соот ветствует законодательству об образовании.

Место ОРКСЭ в учебном плане: ОРКСЭ изучается в 4 клас се, один час в неделю (34 ч).

СОДЕРЖАНИЕ ПРЕДМЕТНОЙ ОБЛАСТИ (УЧЕБНОГО ПРЕДМЕТА) «ОСНОВЫ РЕЛИГИОЗНЫХ КУЛЬТУР И СВЕТСКОЙ ЭТИКИ»

Модуль «Основы православной культуры»

Россия — наша Родина. Введение в православную тради цию. Культура и религия. Во что верят православные христиане. Добро и зло в православной традиции. Золотое правило нравственности. Любовь к ближнему. Отношение к труду. Долг и ответственность. Милосердие и сострадание. Православие в России. Православный храм и другие святыни. Символический язык православной культуры: христианское искусство (иконы, фрески, церковное пение, прикладное искусство), православный календарь. Праздники. Христианская семья и её ценности.

Любовь и уважение к Отечеству. Патриотизм многонацио нального и многоконфессионального народа России.

Модуль «Основы исламской культуры»

Россия — наша Родина. Введение в исламскую традицию. Культура и религия. Пророк Мухаммад — образец человека и учитель нравственности в исламской традиции. Во что верят мусульмане. Добро и зло в исламкой традиции. Нравственные основы ислама. Любовь к ближнему. Отношение к труду. Долг и ответственность. Милосердие и сострадание. Столпы ислама. Обязанности мусульман. Для чего построена и как устроена мечеть. Мусульманское летоисчисление и ка лендарь. Ислам в России. Семья в исламе. Праздники ислам ских народов России: их происхождение и особенности про ведения. Искусство ислама.

Любовь и уважение к Отечеству. Патриотизм многонацио нального и многоконфессионального народа России.

Модуль «Основы буддийской культуры»

Россия — наша Родина. Введение в буддийскую духовную традицию. Культура и религия. Будда и его учение. Буддийские святыни. Будды и бодхисатвы. Семья в буддийской культуре и её ценности. Буддизм в России. Человек в буддийской картине мира. Буддийские символы. Буддийские ритуалы. Буддийские святыни. Буддийские священные сооружения.

Буддийский храм. Буддийский календарь. Праздники в буддийской культуре. Искусство в буддийской культуре.

Любовь и уважение к Отечеству. Патриотизм многонацио нального и многоконфессионального народа России.

Модуль «Основы иудейской культуры»

Россия — наша Родина. Введение в иудейскую духовную традицию. Культура и религия. Тора — главная книга иуда изма. Классические тексты иудаизма. Патриархи еврейского народа. Пророки и праведники в иудейской культуре. Храм в жизни иудеев. Назначение синагоги и её устройство. Суббота (Шабат) в иудейской традиции. Иудаизм в России. Тради ции иудаизма в повседневной жизни евреев. Ответственное принятие заповедей. Еврейский дом. Еврейский календарь: его устройство и особенности. Еврейские праздники: их исто рия и традиции. Ценности семейной жизни в иудейской тра диции.

Любовь и уважение к Отечеству. Патриотизм многонацио нального и многоконфессионального народа России.

Модуль «Основы религиозных культур народов России»

Россия — наша Родина. Культура и религия. Религиозная культура народов России. Мировые религии и иудаизм. Их основатели. Священные книги христианства, ислама, иудаизма, буддизма. Хранители предания в религиях. Человек в религиозных традициях народов России. Добро и зло. Свя щенные сооружения. Искусство в религиозной культуре. Ре лигия и мораль. Нравственные заповеди христианства, ислама, иудаизма, буддизма. Обычаи и обряды. Праздники и календари в религиях. Семья, семейные ценности. Долг, свобода, ответственность, труд. Милосердие, забота о слабых, взаимопомощь, социальные проблемы общества и отношение к ним разных религий.

Любовь и уважение к Отечеству. Патриотизм многонацио нального и многоконфессионального народа России.

Модуль «Основы светской этики»

Россия — наша Родина. Этика и её значение в жизни человека. Праздники как одна из форм исторической памяти. Образцы нравственности в культуре Отечества, в культурах разных народов России. Государство и мораль гражданина, основной закон (Контитуция) в государстве как источник российской светской (гражданской) этики. Трудовая мораль. Нравственные традиции предпринимательства. Что значит быть нравственным в наше время. Нравственные ценности, идеалы, принципы морали. Нормы морали. Семейные ценности и этика семейных отношений. Этикет. Образование как нравственная норма. Методы нравственного самосовершенствования.

Любовь и уважение к Отечеству. Патриотизм многонацио нального и многоконфессионального народа России.

ПЛАНИРУЕМЫЕ РЕЗУЛЬТАТЫ ОСВОЕНИЯ УЧЕБНОГО ПРЕДМЕТА «ОСНОВЫ РЕЛИГИОЗНЫХ КУЛЬТУР И СВЕТСКОЙ ЭТИКИ» НА УРОВНЕ НАЧАЛЬНОГО ОБЩЕГО ОБРАЗОВАНИЯ

ЛИЧНОСТНЫЕ РЕЗУЛЬТАТЫ

В результате изучения предмета «Основы религиозных культур и светской этики» в 4 классе у обучающегося будут сформированы следующие личностные результаты:

- понимать основы российской гражданской идентичности, испытывать чувство гордости за свою Родину;
- формировать национальную и гражданскую самоидентичность, осознавать свою этническую и национальную принадлежность;
- понимать значение гуманистических и демократических ценностных ориентаций; осознавать ценность человеческой жизни;
- понимать значение нравственных норм и ценностей как ус ловия жизни личности, семьи, общества;
- осознавать право гражданина РФ исповедовать любую тра диционную религию или не исповедовать никакой религии;

—строить своё общение, совместную деятельность на основе правил коммуникации: умения договариваться, мирно разрешать конфликты, уважать другое мнение, независимо от принадлежности собеседников к религии или к ате изму;
—соотносить свои поступки с нравственными ценностями, принятыми в российском обществе, проявлять уважение к духовным традициям народов России, терпимость к пред ставителям разного вероисповедания;
—строить своё поведение с учётом нравственных норм и правил; проявлять в повседневной жизни доброту, справедливость, доброжелательность в общении, желание при необходимости прийти на помощь;
—понимать необходимость обогащать свои знания о духовно нравственной культуре, стремиться анализировать своё поведение, избегать негативных поступков и действий, оскорб ляющих других людей;
—понимать необходимость бережного отношения к матери альным и духовным ценностям.

МЕТАПРЕДМЕТНЫЕ РЕЗУЛЬТАТЫ:

—овладевать способностью понимания и сохранения целей и задач учебной деятельности, поиска оптимальных средств их достижения;
—формировать умения планировать, контролировать и оцени вать учебные действия в соответствии с поставленной задачей и условиями её реализации, определять и находить наиболее эффективные способы достижения результата, вносить соответствующие коррективы в процесс их реали зации на основе оценки и учёта характера ошибок, пони мать причины успеха/неуспеха учебной деятельности;
—совершенствовать умения в различных видах речевой дея тельности и коммуникативных ситуациях; адекватное использование речевых средств и средств информационно коммуникационных технологий для решения различных коммуникативных и познавательных задач;
—совершенствовать умения в области работы с информацией, осуществления информационного поиска для выполнения учебных заданий;
—овладевать навыками смыслового чтения текстов различных стилей и жанров, осознанного построения речевых высказываний в соответствии с задачами коммуникации;
—овладевать логическими действиями анализа, синтеза, срав нения, обобщения, классификации, установления аналогий и причинноследственных связей, построения рассуждений, отнесения к известным понятиям;
—формировать готовность слушать собеседника и вести диа лог, признавать возможность существования различных точек зрения и право каждого иметь свою собственную, умений излагать своё мнение и аргументировать свою точку зрения и оценку событий;
—совершенствовать организационные умения в области кол лективной деятельности, умения определять общую цель и пути её достижения, умений договариваться о распределе нии ролей в совместной деятельности, адекватно оценивать собственное поведение и поведение окружающих.

Универсальные учебные действия

Познавательные УУД:

—ориентироваться в понятиях, отражающих нравственные ценности общества — мораль, этика, этикет, справедливость, гуманизм, благотворительность, а также используемых в разных религиях (в пределах изученного);
—использовать разные методы получения знаний о традиционных религиях и светской этике (наблюдение, чтение, сравнение, вычисление);
—применять логические действия и операции для решения учебных задач: сравнивать, анализировать, обобщать, делать выводы на основе изучаемого фактического материала;

—признавать возможность существования разных точек зрения; обосновывать свои суждения, приводить убедительные доказательства;
—выполнять совместные проектные задания с опорой на предложенные образцы.

Работа с информацией:

—воспроизводить прослушанную (прочитанную) информацию, подчёркивать её принадлежность к определённой религии и/или к гражданской этике;
—использовать разные средства для получения информации в соответствии с поставленной учебной задачей (текстовую, графическую, видео);
—находить дополнительную информацию к основному учебному материалу в разных информационных источниках, в том числе в Интернете (в условиях контролируемого входа);
—анализировать, сравнивать информацию, представленную в разных источниках, с помощью учителя, оценивать её объективность и правильность.

Коммуникативные УУД:

—использовать смысловое чтение для выделения главной мысли религиозных притч, сказаний, произведений фольклора и художественной литературы, анализа и оценки жизненных ситуаций, раскрывающих проблемы нравственности, этики, речевого этикета;
—соблюдать правила ведения диалога и дискуссии; корректно задавать вопросы и высказывать своё мнение; проявлять уважительное отношение к собеседнику с учётом особенно стей участников общения;
—создавать небольшие текстыописания, текстырассуждения для воссоздания, анализа и оценки нравственноэтических идей, представленных в религиозных учениях и светской этике.

Регулятивные УУД:

—проявлять самостоятельность, инициативность, организованность в осуществлении учебной деятельности и в конкретных жизненных ситуациях; контролировать состояние своего здоровья и эмоционального благополучия, предвидеть опасные для здоровья и жизни ситуации и способы их предупреждения;
—проявлять готовность изменять себя, оценивать свои по ступки, ориентируясь на нравственные правила и нормы современного российского общества; проявлять способность к сознательному самоограничению в поведении;
—анализировать ситуации, отражающие примеры положительного и негативного отношения к окружающему миру (природе, людям, предметам трудовой деятельности);
—выражать своё отношение к анализируемым событиям, по ступкам, действиям: одобрять нравственные нормы поведения; осуждать проявление несправедливости, жадности, нечестности, зла;
—проявлять высокий уровень познавательной мотивации, интерес к предмету, желание больше узнать о других религиях и правилах светской этики и этикета.

Совместная деятельность:

—выбирать партнёра не только по личным симпатиям, но и по деловым качествам, корректно высказывать свои пожелания к работе, спокойно принимать замечания к своей работе, объективно их оценивать;
—владеть умениями совместной деятельности: подчиняться, договариваться, руководить; терпеливо и спокойно разрешать возникающие конфликты;
—готовить индивидуально, в парах, в группах сообщения по изученному и дополнительному материалу с иллюстратив ным материалом и видеопрезентацией.

ПРЕДМЕТНЫЕ РЕЗУЛЬТАТЫ

Модуль «Основы православной культуры»

Предметные результаты обучения по модулю «Основы пра вославной культуры» должны обеспечивать следующие дости жения обучающегося:

—выражать своими словами первоначальное понимание сущности духовного развития как осознания и усвоения человеком значимых для жизни представлений о себе, людях, окружающей действительности;

—выражать своими словами понимание значимости нрав ственного совершенствования и роли в этом личных усилий человека, приводить примеры;

—выражать понимание и принятие значения российских традиционных духовных и нравственных ценностей, духовно нравственной культуры народов России, российского общества как источника и основы духовного развития, нравственного совершенствования;

—рассказывать о нравственных заповедях, нормах христианской морали, их значении в выстраивании отношений в семье, между людьми, в общении и деятельности;

—раскрывать основное содержание нравственных категорий в православной культуре, традиции (любовь, вера, милосердие, прощение, покаяние, сострадание, ответственность, послушание, грех как нарушение заповедей, борьба с грехом, спасение), основное содержание и соотношение ветхозаветных Десяти заповедей и Евангельских заповедей Блаженств, христианского нравственного идеала; объяснять «золотое правило нравственности» в православной христианской традиции;

—первоначальный опыт осмысления и нравственной оценки поступков, поведения (своих и других людей) с позиций православной этики;

—раскрывать своими словами первоначальные представления о мировоззрении (картине мира) в православии, вероучении о БогеТроице, Творении, человеке, Богочеловеке Иисусе Христе как Спасителе, Церкви;

—рассказывать о Священном Писании Церкви — Библии (Ветхий Завет, Новый Завет, Евангелия и евангелисты), апостолах, святых и житиях святых, священнослужителях, богослужениях, молитвах, Таинствах (общее число Таинств, смысл Таинств Крещения, Причастия, Венчания, Исповеди), монашестве и монастырях в православной традиции;

—рассказывать о назначении и устройстве православного храма (собственно храм, притвор, алтарь, иконы, иконостас), нормах поведения в храме, общения с мирянами и священнослужителями;

—рассказывать о православных праздниках (не менее трёх, включая Воскресение Христово и Рождество Христово), православных постах, назначении поста;

—раскрывать основное содержание норм отношений в право славной семье, обязанностей и ответственности членов се мьи, отношении детей к отцу, матери, братьям и сёстрам, старшим по возрасту, предкам; православных семейных ценностей;

—распознавать христианскую символику, объяснять своими словами её смысл (православный крест) и значение в право славной культуре;

—рассказывать о художественной культуре в православной традиции, об иконописи; выделять и объяснять особенности икон в сравнении с картинами;

—излагать основные исторические сведения о возникновении православной религиозной традиции в России (Крещение Руси), своими словами объяснять роль православия в становлении культуры народов России, российской культуры и государственности;

—первоначальный опыт поисковой, проектной деятельности по изучению православного исторического и культурного наследия в своей местности, регионе (храмы, монастыри, святыни, памятные и святые места), оформлению и пред ставлению её результатов;

—приводить примеры нравственных поступков, совершаемых с опорой на этические нормы религиозной культуры и внутреннюю установку личности, поступать согласно своей совести;

—выражать своими словами понимание свободы мировоззренческого выбора, отношения человека, людей в обществе к религии, свободы вероисповедания; понимание российского общества как многоэтничного и многорелигиозного (приводить примеры),

понимание российского общенародного (об щенационального, гражданского) патриотизма, любви к Оте честву, нашей общей Родине — России; приводить примеры сотрудничества последователей традиционных религий;

—называть традиционные религии в России (не менее трёх, кроме изучаемой), народы России, для которых традиционными религиями исторически являются православие, ислам, буддизм, иудаизм;

—выражать своими словами понимание человеческого достоинства, ценности человеческой жизни в православной духовнонравственной культуре, традиции.

Модуль «Основы исламской культуры»

Предметные результаты освоения образовательной программы модуля «Основы исламской культуры» должны отражать сформированность умений:

—выражать своими словами первоначальное понимание сущности духовного развития как осознания и усвоения человеком значимых для жизни представлений о себе, людях, окружающей действительности;

—выражать своими словами понимание значимости нрав ственного совершенствования и роли в этом личных усилий человека, приводить примеры;

—выражать понимание и принятие значения российских традиционных духовных и нравственных ценностей, духовно нравственной культуры народов России, российского обще ства как источника и основы духовного развития, нрав ственного совершенствования;

—рассказывать о нравственных заповедях, нормах исламской религиозной морали, их значении в выстраивании отношений в семье, между людьми, в общении и деятельности;

—раскрывать основное содержание нравственных категорий в исламской культуре, традиции (вера, искренность, милосердие, ответственность, справедливость, честность, великодушие, скромность, верность, терпение, выдержка, достойное поведение, стремление к знаниям);

—первоначальный опыт осмысления и нравственной оценки поступков, поведения (своих и других людей) с позиций исламской этики;

—раскрывать своими словами первоначальные представления о мировоззрении (картине мира) в исламской культуре, единобожии, вере и её основах;

—рассказывать о Священном Коране и сунне — примерах из жизни пророка Мухаммада; о праведных предках, о ритуальной практике в исламе (намаз, хадж, пост, закят, дуа, зикр);

—рассказывать о назначении и устройстве мечети (минбар, михраб), нормах поведения в мечети, общения с верующими и служителями ислама;

—рассказывать о праздниках в исламе (Уразабайрам, Кур банбайрам, Маулид);

—раскрывать основное содержание норм отношений в исламской семье, обязанностей и ответственности членов семьи; норм отношений детей к отцу, матери, братьям и сёстрам, старшим по возрасту, предкам; норм отношений с дальними родственниками, соседями; исламских семейных ценностей;

—распознавать исламскую символику, объяснять своими сло вами её смысл и охарактеризовать назначение исламского орнамента;

—рассказывать о художественной культуре в исламской тра диции, религиозных напевах, каллиграфии, архитектуре, книжной миниатюре, религиозной атрибутике, одежде;

—излагать основные исторические сведения о возникновении исламской религиозной традиции в России, своими словами объяснять роль ислама в становлении культуры народов России, российской культуры и государственности;

—первоначальный опыт поисковой, проектной деятельности по изучению исламского исторического и культурного наследия в своей местности, регионе (мечети, медресе, памятные и святые места), оформлению и представлению её результатов;

—приводить примеры нравственных поступков, совершаемых с опорой на этические нормы религиозной культуры и внутреннюю установку личности поступать согласно своей со вести;
—выражать своими словами понимание свободы мировоззренческого выбора, отношения человека, людей в обществе к религии, свободы вероисповедания; понимание российского общества как многоэтничного и многорелигиозного (приводить примеры), понимание российского общенародного (об щенационального, гражданского) патриотизма, любви к Отечеству, нашей общей Родине — России; приводить примеры сотрудничества последователей традиционных религий;
—называть традиционные религии в России (не менее трёх, кроме изучаемой), народы России, для которых традицион ными религиями исторически являются православие, ислам, буддизм, иудаизм;
—выражать своими словами понимание человеческого достоинства, ценности человеческой жизни в исламской духовно нравственной культуре, традиции.

Модуль «Основы буддийской культуры»

Предметные результаты освоения образовательной програм мы модуля «Основы буддийской культуры» должны отражать сформированность умений:
—выражать своими словами первоначальное понимание сущности духовного развития как осознания и усвоения человеком значимых для жизни представлений о себе, людях, окружающей действительности;
—выражать своими словами понимание значимости нрав ственного самосовершенствования и роли в этом личных усилий человека, приводить примеры;
—выражать понимание и принятие значения российских традиционных духовных и нравственных ценностей, духовнонравственной культуры народов России, российского общества как источника и основы духовного развития, нравственного совершенствования;
—рассказывать о нравственных заповедях, нормах буддийской религиозной морали, их значении в выстраивании отношений в семье, между людьми, в общении и деятельности;
—раскрывать основное содержание нравственных категорий в буддийской культуре, традиции (сострадание, милосердие, любовь, ответственность, благие и неблагие деяния, освобождение, борьба с неведением, уверенность в себе, постоянство перемен, внимательность); основных идей (учения) Будды о сущности человеческой жизни, цикличности и зна чения сансары; понимание личности как совокупности всех поступков; значение понятий «правильное воззрение» и «правильное действие»;
—первоначальный опыт осмысления и нравственной оценки поступков, поведения (своих и других людей) с позиций буддийской этики;
—раскрывать своими словами первоначальные представления о мировоззрении (картине мира) в буддийской культуре, учении о Будде (буддах), бодхисаттвах, Вселенной, человеке, обществе, сангхе, сансаре и нирване; понимание ценности любой формы жизни как связанной с ценностью человеческой жизни и бытия;
—рассказывать о буддийских писаниях, ламах, службах; смысле принятия, восьмеричном пути и карме;
—рассказывать о назначении и устройстве буддийского храма, нормах поведения в храме, общения с мирскими последователями и ламами;
—рассказывать о праздниках в буддизме, аскезе;
—раскрывать основное содержание норм отношений в буддий ской семье, обязанностей и ответственности членов семьи, отношении детей к отцу, матери, братьям и сёстрам, старшим по возрасту, предкам; буддийских семейных ценностей;
—распознавать буддийскую символику, объяснять своими словами её смысл и значение в буддийской культуре;
—рассказывать о художественной культуре в буддийской тра диции;
—излагать основные исторические сведения о возникновении буддийской религиозной традиции в истории и в России,

своими словами объяснять роль буддизма в становлении культуры народов России, российской культуры и государственности;

—первоначальный опыт поисковой, проектной деятельности по изучению буддийского исторического и культурного наследия в своей местности, регионе (храмы, монастыри, свя тыни, памятные и святые места), оформлению и представлению её результатов;

—приводить примеры нравственных поступков, совершаемых с опорой на этические нормы религиозной культуры и внутреннюю установку личности, поступать согласно своей совести;

—выражать своими словами понимание свободы мировоззренческого выбора, отношения человека, людей в обществе к религии, свободы вероисповедания; понимание российского общества как многоэтничного и многорелигиозного (приводить примеры), понимание российского общенарод ного (общенационального, гражданского) патриотизма, люб ви к Отечеству, нашей общей Родине — России; приводить примеры сотрудничества последователей традиционных религий;

—называть традиционные религии в России (не менее трёх, кроме изучаемой), народы России, для которых традиционными религиями исторически являются православие, ислам, буддизм, иудаизм;

—выражать своими словами понимание человеческого достоинства, ценности человеческой жизни в буддийской духовнонравственной культуре, традиции.

Модуль «Основы иудейской культуры»

Предметные результаты освоения образовательной программы модуля «Основы иудейской культуры» должны отражать сформированность умений:

—выражать своими словами первоначальное понимание сущности духовного развития как осознания и усвоения чело веком значимых для жизни представлений о себе, людях, окружающей действительности;

—выражать своими словами понимание значимости нрав ственного совершенствования и роли в этом личных усилий человека, приводить примеры;

—выражать понимание и принятие значения российских традиционных духовных и нравственных ценностей, духовно нравственной культуры народов России, российского общества как источника и основы духовного развития, нравственного совершенствования;

—рассказывать о нравственных заповедях, нормах иудейской морали, их значении в выстраивании отношений в семье, между людьми, в общении и деятельности;

—раскрывать основное содержание нравственных категорий в иудейской культуре, традиции (любовь, вера, милосердие, прощение, покаяние, сострадание, ответственность, послушание, исполнение заповедей, борьба с грехом и спасение), основное содержание и место заповедей (прежде всего, Де сяти заповедей) в жизни человека; объяснять «золотое правило нравственности» в иудейской религиозной традиции;

—первоначальный опыт осмысления и нравственной оценки поступков, поведения (своих и других людей) с позиций иудейской этики;

—раскрывать своими словами первоначальные представления о мировоззрении (картине мира) в иудаизме, учение о единобожии, об основных принципах иудаизма;

—рассказывать о священных текстах иудаизма — Торе и Танахе, о Талмуде, произведениях выдающихся деятелей иудаизма, богослужениях, молитвах;

—рассказывать о назначении и устройстве синагоги, о равви нах, нормах поведения в синагоге, общения с мирянами и раввинами;

—рассказывать об иудейских праздниках (не менее четырёх, включая РошаШана, Йом-Киппур, Суккот, Песах), постах, назначении поста;

—раскрывать основное содержание норм отношений в еврейской семье, обязанностей и ответственности членов семьи, отношений детей к отцу, матери, братьям и сёстрам, старшим по возрасту, предкам; иудейских традиционных семей ных ценностей;

—распознавать иудейскую символику, объяснять своими словами её смысл (магендовид) и значение в еврейской культуре;

—рассказывать о художественной культуре в иудейской тра диции, каллиграфии, религиозных напевах, архитектуре, книжной миниатюре, религиозной атрибутике, одежде;
—излагать основные исторические сведения о появлении иудаизма на территории России, своими словами объяснять роль иудаизма в становлении культуры народов России, российской культуры и государственности;
—первоначальный опыт поисковой, проектной деятельности по изучению иудейского исторического и культурного наследия в своей местности, регионе (синагоги, кладбища, памятные и святые места), оформлению и представлению её результатов;
—приводить примеры нравственных поступков, совершаемых с опорой на этические нормы религиозной культуры и вну треннюю установку личности, поступать согласно своей совести;
—выражать своими словами понимание свободы мировоззренческого выбора, отношения человека, людей в обществе к религии, свободы вероисповедания; понимание российского общества как многоэтничного и многорелигиозного (приво дить примеры), понимание российского общенародного (об щенационального, гражданского) патриотизма, любви к Оте честву, нашей общей Родине — России; приводить примеры сотрудничества последователей традиционных религий;
—называть традиционные религии в России (не менее трёх, кроме изучаемой), народы России, для которых традиционными религиями исторически являются православие, ислам, буддизм, иудаизм;
—выражать своими словами понимание человеческого достоинства, ценности человеческой жизни в иудейской духовно нравственной культуре, традиции.

Модуль «Основы религиозных культур народов России»

Предметные результаты освоения образовательной програм мы модуля «Основы религиозных культур народов России» должны отражать сформированность умений:
—выражать своими словами первоначальное понимание сущности духовного развития как осознания и усвоения чело веком значимых для жизни представлений о себе, людях, окружающей действительности;
—выражать своими словами понимание значимости нрав ственного самосовершенствования и роли в этом личных усилий человека, приводить примеры;
—выражать понимание и принятие значения российских традиционных духовных и нравственных ценностей, духовно нравственной культуры народов России, российского общества как источника и основы духовного развития, нравственного совершенствования;
—рассказывать о нравственных заповедях, нормах морали в традиционных религиях России (православие, ислам, буд дизм, иудаизм), их значении в выстраивании отношений в семье, между людьми;
—раскрывать основное содержание нравственных категорий (долг, свобода, ответственность, милосердие, забота о слабых, взаимопомощь) в религиозной культуре народов России (православии, исламе, буддизме, иудаизме); объяснять «золотое правило нравственности» в религиозных традициях;
—соотносить нравственные формы поведения с нравственными нормами, заповедями в традиционных религиях народов России;
—раскрывать своими словами первоначальные представления о мировоззрении (картине мира) в вероучении православия, ислама, буддизма, иудаизма; об основателях религий;
—рассказывать о священных писаниях традиционных рели гий народов России (Библия, Коран, Трипитака (Ганджур), Танах), хранителях предания и служителях религиозного культа (священники, муллы, ламы, раввины), религиозных обрядах, ритуалах, обычаях (1—2 примера);
—рассказывать о назначении и устройстве священных сооружений (храмов) традиционных религий народов России, основных нормах поведения в храмах, общения с верующими;

—рассказывать о религиозных календарях и праздниках традиционных религий народов России (православия, ислама, буддизма, иудаизма, не менее одного религиозного праздника каждой традиции);
—раскрывать основное содержание норм отношений в религиозной семье (православие, ислам, буддизм, иудаизм), общее представление о семейных ценностях в традиционных религиях народов России; понимание отношения к труду, учению в традиционных религиях народов России;
—распознавать религиозную символику традиционных религий народов России (православия, ислама, буддизма, иуда изма минимально по одному символу), объяснять своими словами её значение в религиозной культуре;
—рассказывать о художественной культуре традиционных религий народов России (православные иконы, исламская каллиграфия, буддийская танкопись); главных особенностях религиозного искусства православия, ислама, буддизма, иудаизма (архитектура, изобразительное искусство, язык и поэтика религиозных текстов, музыки или звуковой среды);
—излагать основные исторические сведения о роли традиционных религий в становлении культуры народов России, российского общества, российской государственности;

первоначальный опыт поисковой, проектной деятельности по изучению исторического и культурного наследия традиционных религий народов России в своей местности, регионе (храмы, монастыри, святыни, памятные и святые ме ста), оформлению и представлению её результатов;
—приводить примеры нравственных поступков, совершаемых с опорой на этические нормы религиозной культуры и внутреннюю установку личности поступать согласно своей совести;
—выражать своими словами понимание свободы мировоззренческого выбора, отношения человека, людей в обществе к религии, свободы вероисповедания; понимание российского общества как многоэтничного и многорелигиозного (приводить примеры), понимание российского общенарод ного (общенационального, гражданского) патриотизма, люб ви к Отечеству, нашей общей Родине — России; приводить примеры сотрудничества последователей традиционных религий;
—называть традиционные религии в России, народы России, для которых традиционными религиями исторически являются православие, ислам, буддизм, иудаизм;
—выражать своими словами понимание человеческого достоинства, ценности человеческой жизни в традиционных религиях народов России.

Модуль «Основы светской этики»

Предметные результаты освоения образовательной програм мы модуля «Основы светской этики» должны отражать сфор мированность умений:
—выражать своими словами первоначальное понимание сущ ности духовного развития как осознания и усвоения человеком значимых для жизни представлений о себе, людях, окружающей действительности;
—выражать своими словами понимание значимости нрав ственного самосовершенствования и роли в этом личных усилий человека, приводить примеры;
—выражать понимание и принятие значения российских традиционных духовных и нравственных ценностей, духовнонравственной культуры народов России, российского общества как источника и основы духовного развития, нрав ственного совершенствования;
—рассказывать о российской светской (гражданской) этике как общепринятых в российском обществе нормах морали, отношений и поведения людей, основанных на российских традиционных духовных ценностях, конституционных правах, свободах и обязанностях человека и гражданина в России;
—раскрывать основное содержание нравственных категорий российской светской этики (справедливость, совесть, ответственность, сострадание, ценность и достоинство

человеческой жизни, взаимоуважение, вера в добро, человеколюбие, милосердие, добродетели, патриотизм, труд) в отношениях между людьми в российском обществе; объяснять «золотое правило нравственности»;

—высказывать суждения оценочного характера о значении нравственности в жизни человека, семьи, народа, общества и государства; умение различать нравственные нормы и нормы этикета, приводить примеры;

—первоначальный опыт осмысления и нравственной оценки поступков, поведения (своих и других людей) с позиций российской светской (гражданской) этики;

—раскрывать своими словами первоначальные представления об основных нормах российской светской (гражданской) этики: любовь к Родине, российский патриотизм и граж данственность, защита Отечества; уважение памяти предков, исторического и культурного наследия и особенностей народов России, российского общества; уважение чести, достоинства, доброго имени любого человека; любовь к при роде, забота о животных, охрана окружающей среды;

—рассказывать о праздниках как одной из форм историче ской памяти народа, общества; российских праздниках (государственные, народные, религиозные, семейные праздни ки); российских государственных праздниках, их истории и традициях (не менее трёх), религиозных праздниках (не менее двух разных традиционных религий народов России), праздниках в своём регионе (не менее одного), о роли семейных праздников в жизни человека, семьи;

—раскрывать основное содержание понимания семьи, отношений в семье на основе российских традиционных духовных ценностей (семья — союз мужчины и женщины на основе взаимной любви для совместной жизни, рождения и воспитания детей; любовь и забота родителей о детях; любовь и забота детей о нуждающихся в помощи родителях; уважение старших по возрасту, предков); российских традиционных семейных ценностей;

—распознавать российскую государственную символику, символику своего региона, объяснять её значение; выражать уважение во взаимоотношениях и поведения людей, основанных на российских тра диционных духовных ценностях, конституционных правах, свободах и обязанностях человека и гражданина в России;

—раскрывать основное содержание нравственных категорий российской светской этики (справедливость, совесть, ответственность, сострадание, ценность и достоинство человеческой жизни, взаимоуважение, вера в добро, человеколюбие, милосердие, добродетели, патриотизм, труд) в отношениях между людьми в российском обществе; объяснять «золотое правило нравственности»;

—высказывать суждения оценочного характера о значении нравственности в жизни человека, семьи, народа, общества и государства; умение различать нравственные нормы и нормы этикета, приводить примеры;

—первоначальный опыт осмысления и нравственной оценки поступков, поведения (своих и других людей) с позиций российской светской (гражданской) этики;

—раскрывать своими словами первоначальные представления об основных нормах российской светской (гражданской) этики: любовь к Родине, российский патриотизм и гражданственность, защита Отечества; уважение памяти пред ков, исторического и культурного наследия и особенностей народов России, российского общества; уважение чести, до стоинства, доброго имени любого человека; любовь к природе, забота о животных, охрана окружающей среды;

—рассказывать о праздниках как одной из форм историче ской памяти народа, общества; российских праздниках (государственные, народные, религиозные, семейные праздники); российских государственных праздниках, их истории и традициях (не менее трёх), религиозных праздниках (не менее двух разных традиционных религий народов России), праздниках в своём регионе (не менее одного), о роли семейных праздников в жизни человека, семьи;

—раскрывать основное содержание понимания семьи, отно шений в семье на основе российских традиционных духовных ценностей (семья — союз мужчины и женщины на основе взаимной любви для совместной жизни, рождения и воспитания

детей; любовь и забота родителей о детях; лю бовь и забота детей о нуждающихся в помощи родителях; уважение старших по возрасту, предков); российских тра диционных семейных ценностей;

—распознавать российскую государственную символику, сим волику своего региона, объяснять её значение; выражать

уважение российской государственности, законов в рос сийском обществе, законных интересов и прав людей, сограждан;

—рассказывать о трудовой морали, нравственных традициях трудовой деятельности, предпринимательства в России; выражать нравственную ориентацию на трудолюбие, честный труд, уважение к труду, трудящимся, результатам труда;

—рассказывать о российских культурных и природных па мятниках, о культурных и природных достопримечатель ностях своего региона;

—раскрывать основное содержание российской светской (гражданской) этики на примерах образцов нравственности, российской гражданственности и патриотизма в исто рии России;

—объяснять своими словами роль светской (гражданской) этики в становлении российской государственности;

—первоначальный опыт поисковой, проектной деятельности по изучению исторического и культурного наследия народов России, российского общества в своей местности, регионе, оформлению и представлению её результатов;

—приводить примеры нравственных поступков, совершаемых с опорой на этические нормы российской светской (гражданской) этики и внутреннюю установку личности поступать согласно своей совести;

—выражать своими словами понимание свободы мировоз зренческого выбора, отношения человека, людей в обществе к религии, свободы вероисповедания; понимание российского общества как многоэтничного и многорелигиозного (приводить примеры), понимание российского общенарод ного (общенационального, гражданского) патриотизма, люб ви к Отечеству, нашей общей Родине — России; приводить примеры сотрудничества последователей традиционных религий;

—называть традиционные религии в России, народы России, для которых традиционными религиями исторически являются православие, ислам, буддизм, иудаизм;

—выражать своими словами понимание человеческого достоинства, ценности человеческой жизни в российской светской (гражданской) этике.

ИЗОБРАЗИТЕЛЬНОЕ ИСКУССТВО

Примерная рабочая программа по изобразительному искус- ству на уровне начального общего образования составлена на основе «Требований к результатам освоения основной образова- тельной программы», представленных в Федеральном государ- ственном образовательном стандарте начального общего образо- вания.

Содержание программы распределено по модулям с учётом проверяемых требований к результатам освоения учебного предмета, выносимым на промежуточную аттестацию.

ПОЯСНИТЕЛЬНАЯ ЗАПИСКА

Цель преподавания предмета «Изобразительное искусство» состоит в формировании художественной культуры учащихся, развитии художественно-образного мышления и эстетического отношения к явлениям действительности путём освоения начальных основ художественных знаний, умений, навыков и развития творческого потенциала учащихся.

Преподавание предмета направлено на развитие духовной культуры учащихся, формирование активной эстетической позиции по отношению к действительности и произведениям ис- кусства, понимание роли и значения художественной деятельности в жизни людей.

Содержание предмета охватывает все основные вида визуально-пространственных искусств (собственно изобразительных): начальные основы графики, живописи и скульптуры, декоративно-прикладные и народные виды искусства, архитектуру и дизайн. Особое внимание уделено развитию эстетического восприятия природы, восприятию произведений искусства и формированию зрительских навыков, художественному восприятию предметно-бытовой культуры. Для учащихся началь- ной школы большое значение также имеет восприятие произ- ведений детского творчества, умение обсуждать и анализировать детские рисунки с позиций выраженного в них содержания, художественных средств выразительности, соответствия учебной задачи, поставленной учителем. Такая рефлексия детского творчества имеет позитивный обучающий характер.

Важнейшей задачей является формирование активного, ценностного отношения к истории отечественной культуры, выраженной в её архитектуре, изобразительном искусстве, в нацио-

нальных образах предметно-материальной и пространственной среды, в понимании красоты человека.

Учебные темы, связанные с восприятием, могут быть реали- зованы как отдельные уроки, но чаще всего следует объединять задачи восприятия с задачами практической творческой работы (при сохранении учебного времени на восприятие произведений искусства и эстетического наблюдения окружающей действительности).

На занятиях учащиеся знакомятся с многообразием видов художественной деятельности и технически доступным разнообразием художественных материалов. Практическая *художе- ственно-творческая деятельность занимает приоритетное пространство учебного времени. При опоре на восприятие* произведений искусства художественно-эстетическое отноше- ние к миру формируется прежде всего в собственной художе- ственной деятельности, в процессе практического решения художественно-творческих задач.

Примерная рабочая программа учитывает психолого-возраст- ные особенности развития детей 7—10 лет, при этом содержание занятий может быть адаптировано с учётом индивидуальных качеств обучающихся, как для детей, проявляющих выдающиеся способности, так и для детей-инвалидов и детей с ОВЗ.

В урочное время деятельность обучающихся организуется как в индивидуальном, так и в групповом формате с задачей формирования навыков сотрудничества в художественной дея- тельности.

МЕСТО УЧЕБНОГО ПРЕДМЕТА «ИЗОБРАЗИТЕЛЬНОЕ ИСКУССТВО» В УЧЕБНОМ ПЛАНЕ

В соответствии с Федеральным государственным образова- тельным стандартом начального общего образования учебный предмет «Изобразительное искусство» входит в предметную область «Искусство» и является обязательным для изучения. Содержание предмета «Изобразительное искусство» структури- ровано как система тематических модулей и входит в учебный план 1—4 классов программы начального общего образования в объёме 1 ч одного учебного часа в неделю. Изучение содержания всех модулей в 1—4 классах обязательно.

При этом предусматривается возможность реализации этого курса при выделении на его изучение двух учебных часов в неделю за счёт вариативной части учебного плана, определяемой участниками образовательного процесса. При этом предполагается не увеличение количества тем для изучения, а увеличение времени на практическую художественную деятельность. Это способствует качеству обучения и достижению более высокого уровня как предметных, так и личностных и метапредметных результатов обучения.

Общее число часов, отведённых на изучение учебного пред- мета «Изобразительное искусство», — 135 ч (один час в неделю в каждом классе).

1 класс — 33 ч, 2 класс — 34 ч, 3 класс — 34 ч, 4 класс — 34 ч.

СОДЕРЖАНИЕ УЧЕБНОГО ПРЕДМЕТА «ИЗОБРАЗИТЕЛЬНОЕ ИСКУССТВО»

1 КЛАСС (*33 ч*)

Модуль «Графика»

Расположение изображения на листе. Выбор вертикального или горизонтального формата листа в зависимости от содержа- ния изображения.

Разные виды линий. Линейный рисунок. Графические мате- риалы для линейного рисунка и их особенности. Приёмы ри- сования линией.

Рисование с натуры: разные листья и их форма.

Представление о пропорциях: короткое — длинное. Развитие навыка видения соотношения частей целого (на основе рисун- ков животных).

Графическое пятно (ахроматическое) и представление о си- луэте. Формирование навыка ви□дения целостности. Цельная форма и её части.

Модуль «Живопись»

Цвет как одно из главных средств выражения в изобрази- тельном искусстве. Навыки работы гуашью в условиях урока. Краски «гуашь», кисти, бумага цветная и белая.

Три основных цвета. Ассоциативные представления, связан- ные с каждым цветом. Навыки смешения красок и получение нового цвета.

Эмоциональная выразительность цвета, способы выражение настроения в изображаемом сюжете.

Живописное изображение разных цветков по представлению и восприятию. Развитие навыков работы гуашью. Эмоциональ-ная выразительность цвета.

Тематическая композиция «Времена года». Контрастные цветовые состояния времён года. Живопись (гуашь), аппликa- ция или смешанная техника.

Техника монотипии. Представления о симметрии. Развитие воображения.

Модуль «Скульптура»

Изображение в объёме. Приёмы работы с пластилином; до- щечка, стек, тряпочка.

Лепка зверушек из цельной формы (черепашки, ёжика, зай- чика, птички и др.). Приёмы вытягивания, вдавливания, сги- бания, скручивания.

Лепка игрушки, характерной для одного из наиболее извест- ных народных художественных промыслов (дымковская или каргопольская игрушка или по выбору учителя с учётом мест- ных промыслов).

Бумажная пластика. Овладение первичными приёмами над- резания, закручивания, складывания.

Объёмная аппликация из бумаги и картона.

Модуль «Декоративно-прикладное искусство»

Узоры в природе. Наблюдение узоров в живой природе (в условиях урока на основе фотографий). Эмоционально-эстетиче- ское восприятие объектов действительности. Ассоциативное сопоставление с орнаментами в предметах декоративно-при- кладного искусства.

Узоры и орнаменты, создаваемые людьми, и разнообразие их видов. Орнаменты геометрические и растительные. Декоратив- ная композиция в круге или в полосе.

Представления о симметрии и наблюдение её в природе. Последовательное ведение работы над изображением бабочки по представлению, использование линии симметрии при составле- нии узора крыльев.

Орнамент, характерный для игрушек одного из наиболее известных народных художественных промыслов: дымковская или каргопольская игрушка (или по выбору учителя с учётом местных промыслов).

Дизайн предмета: изготовление нарядной упаковки путём складывания бумаги и аппликации.

Оригами — создание игрушки для новогодней ёлки. Приёмы складывания бумаги.

Модуль «Архитектура»

Наблюдение разнообразных архитектурных зданий в окру- жающем мире (по фотографиям), обсуждение особенностей и составных частей зданий.
Освоение приёмов конструирования из бумаги. Складывание объёмных простых геометрических тел. Овладение приёмами склеивания, надрезания и вырезания деталей; использование приёма симметрии.
Макетирование (или аппликация) пространственной среды сказочного города из бумаги, картона или пластилина.

Модуль «Восприятие произведений искусства»

Восприятие произведений детского творчества. Обсуждение сюжетного и эмоционального содержания детских работ.
Художественное наблюдение окружающего мира природы и предметной среды жизни человека в зависимости от поставленной аналитической и эстетической задачи наблюдения (установки).
Рассматривание иллюстраций детской книги на основе со- держательных установок учителя в соответствии с изучаемой темой.
Знакомство с картиной, в которой ярко выражено эмоцио- нальное состояние, или с картиной, написанной на сказочный сюжет (произведения В. М. Васнецова, М. А. Врубеля и другие по выбору учителя).
Художник и зритель. Освоение зрительских умений на осно- ве получаемых знаний и творческих практических задач — установок наблюдения. Ассоциации из личного опыта учащихся и оценка эмоционального содержания произведений.

Модуль «Азбука цифровой графики»

Фотографирование мелких деталей природы, выражение яр- ких зрительных впечатлений.
Обсуждение в условиях урока ученических фотографий, со- ответствующих изучаемой теме.

1 КЛАСС (*34 ч*)

Модуль «Графика»

Ритм линий. Выразительность линии. Художественные ма- териалы для линейного рисунка и их свойства. Развитие навы ков линейного рисунка.

Пастель и мелки — особенности и выразительные свойства графических материалов, приёмы работы.
Ритм пятен: освоение основ композиции. Расположение пят- на на плоскости листа: сгущение, разброс, доминанта, равно- весие, спокойствие и движение.
Пропорции — соотношение частей и целого. Развитие ана- литических навыков видения пропорций. Выразительные свойства пропорций (на основе рисунков птиц).
Рисунок с натуры простого предмета. Расположение предмета на листе бумаги. Определение формы предмета. Соотноше- ние частей предмета. Светлые и тёмные части предмета, тень под предметом. Штриховка. Умение внимательно рассматри- вать и анализировать форму натурного предмета. Графический рисунок животного с активным выражением его характера. Аналитическое рассматривание графических произведений анималистического жанра.

Модуль «Живопись»

Цвета основные и составные. Развитие навыков смешивания красок и получения нового цвета. Приёмы работы гуашью. Разный характер мазков и движений кистью. Пастозное, плотное и прозрачное нанесение краски.
Акварель и её свойства. Акварельные кисти. Приёмы работы акварелью.
Цвет тёплый и холодный — цветовой контраст.
Цвет тёмный и светлый (тональные отношения). Затемнение цвета с помощью тёмной краски и осветление цвета. Эмоцио- нальная выразительность цветовых состояний и отношений.

Цвет открытый — звонкий и приглушённый, тихий. Эмоцио- нальная выразительность цвета.
Изображение природы (моря) в разных контрастных состояниях погоды и соответствующих цветовых состояниях (туман, нежное утро, гроза, буря, ветер — по выбору учителя). Произ- ведения И. К. Айвазовского.
Изображение сказочного персонажа с ярко выраженным ха- рактером (образ мужской или женский).

Модуль «Скульптура»

Лепка из пластилины или глины игрушки — сказочного жи- вотного по мотивам выбранного художественного народного промысла (филимоновская игрушка, дымковский петух, каргопольский Полкан и другие по выбору учителя с учётом местных промыслов). Способ лепки в соответствии с традициями промысла.
Лепка животных (кошка, собака, медвежонок и др.) с пере- дачей характерной пластики движения. Соблюдение цельности формы, её преобразование и добавление деталей.
Изображение движения и статики в скульптуре: лепка из пластилина тяжёлой, неповоротливой и лёгкой, стремительной формы.

Модуль «Декоративно-прикладное искусство»

Наблюдение узоров в природе (на основе фотографий в условиях урока): снежинки, паутинки, роса на листьях и др. Ассоциативное сопоставление с орнаментами в предметах декоративно-прикладного искусства (кружево, вышивка, ювелирные изделия и др.).

Рисунок геометрического орнамента кружева или вышивки. Декоративная композиция. Ритм пятен в декоративной аппликации.

Поделки из подручных нехудожественных материалов. Декоративные изображения животных в игрушках народных промыслов; филимоновские, дымковские, каргопольские игрушки (и другие по выбору учителя с учётом местных художественных промыслов). Декор одежды человека. Разнообразие украшений. Традиционные народные женские и мужские украшения. Назначение украшений и их роль в жизни людей.

Модуль «Архитектура»

Конструирование из бумаги. Приёмы работы с полосой бумаги, разные варианты складывания, закручивания, надрезания. Макетирование пространства детской площадки. Построение игрового сказочного города из бумаги (на основе сворачивания геометрических тел — параллелепипедов разной высоты, цилиндров с прорезями и наклейками); завивание, скручивание и складывание полоски бумаги (например, гармошкой). Образ здания. Памятники отечественной или западноевропейской архитектуры с ярко выраженным характером здания. Рисунок дома для доброго или злого сказочного персонажа (иллюстрация сказки по выбору учителя).

Модуль «Восприятие произведений искусства»

Восприятие произведений детского творчества. Обсуждение сюжетного и эмоционального содержания детских работ.

Художественное наблюдение природы и красивых природных деталей, анализ их конструкции и эмоционального воздействия. Сопоставление их с рукотворными произведениями.
Восприятие орнаментальных произведений прикладного ис- кусства (кружево, шитьё, резьба и роспись и др.).
Восприятие произведений живописи с активным выражением цветового состояния в природе. Произведения И. И. Леви- тана, А. И. Куинджи, Н. П. Крымова.
Восприятие произведений анималистического жанра в гра- фике (произведения В. В. Ватагина, Е. И. Чарушина и др.) и в скульптуре (произведения В. В. Ватагина). Наблюдение животных с точки зрения их пропорций, характера движения, пластики.

Модуль «Азбука цифровой графики»

Компьютерные средства изображения. Виды линий (в про- грамме Paint или другом графическом редакторе).
Компьютерные средства изображения. Работа с геометриче- скими фигурами. Трансформация и копирование геометрич ских фигур в программе Paint.
Освоение инструментов традиционного рисования (каран- даш, кисточка, ластик, заливка и др.) в программе Paint на основе простых сюжетов (например, образ дерева).
Освоение инструментов традиционного рисования в про- грамме Paint на основе темы «Тёплый и холодный цвета» (например, «Горящий костёр в синей ночи», «Перо жар-птицы» и др.).
Художественная фотография. Расположение объекта в ка- дре. Масштаб. Доминанта. Обсуждение в условиях урока уче- нических фотографий, соответствующих изучаемой теме.

1 КЛАСС (*34 ч*)

Модуль «Графика»

Эскизы обложки и иллюстраций к детской книге сказок (сказка по выбору). Рисунок буквицы. Макет книги-игрушки. Совмещение изображения и текста. Расположение иллюстраций и текста на развороте книги.

Поздравительная открытка. Открытка-пожелание. Композиция открытки: совмещение текста (шрифта) и изображения. Рисунок открытки или аппликация.
Эскиз плаката или афиши. Совмещение шрифта и изображе- ния. Особенности композиции плаката.

Графические зарисовки карандашами по памяти или на ос- нове наблюдений и фотографий архитектурных достопримечательностей своего города.
Транспорт в городе. Рисунки реальных или фантастических машин.
Изображение лица человека. Строение, пропорции, взаиморасположение частей лица.
Эскиз маски для маскарада: изображение лица — маски пер- сонажа с ярко выраженным характером. Аппликация из цветной бумаги.

Модуль «Живопись»

Создание сюжетной композиции «В цирке», использование гуаши или карандаша и акварели (по памяти и представлению). Художник в театре: эскиз занавеса (или декораций сцены)
для спектакля со сказочным сюжетом (сказка по выбору).
Тематическая композиция «Праздник в городе». Гуашь по цветной бумаге, возможно совмещение с наклейками в виде коллажа или аппликации.
Натюрморт из простых предметов с натуры или по представлению. «Натюрморт-автопортрет» из предметов, характеризующих личность ученика.
Пейзаж в живописи. Передача в пейзаже состояний в природе. Выбор для изображения времени года, времени дня, ха- рактера погоды и особенностей ландшафта (лес или поле, река или озеро); количество и состояние неба в изображении.
Портрет человека по памяти и представлению с опорой на натуру. Выражение в портрете (автопортрете) характера человека, особенностей его личности с использованием выразительных возможностей композиционного размещения в плоскости листа, особенностей пропорций и мимики лица, характера цветового решения, сильного или мягкого контраста, включения в композицию дополнительных предметов.

Модуль «Скульптура»

Создание игрушки из подручного нехудожественного материала, придание ей одушевлённого образа (добавления деталей лепных или из бумаги, ниток или других материалов).
Лепка сказочного персонажа на основе сюжета известной сказки или создание этого персонажа путём бумагопластики.
Освоение знаний о видах скульптуры (по назначению) и жанрах скульптуры (по сюжету изображения).

Лепка эскиза парковой скульптуры. Выражение пластики движения в скульптуре. Работа с пластилином или глиной.

Модуль «Декоративно-прикладное искусство»

Приёмы исполнения орнаментов и выполнение эскизов украшения посуды из дерева и глины в традициях народных художественных промыслов Хохломы и Гжели (или в традициях других промыслов по выбору учителя).
Эскизы орнаментов для росписи тканей. Раппорт. Трафарет и создание орнамента при помощи печаток или штампов.
Эскизы орнамента для росписи платка: симметрия или асимметрия построения композиции, статика и динамика узора, ритмические чередования мотивов, наличие композиционного центра, роспись по канве. Рассматривание павловопосадских платков.
Проектирование (эскизы) декоративных украшений в городе: ажурные ограды, украшения фонарей, скамеек, киосков, подставок для цветов и др.

Модуль «Архитектура»

Зарисовки исторических памятников и архитектурных до- стопримечательностей города или села. Работа по наблюдению и по памяти, на основе использования фотографий и образных представлений.
Проектирование садово-паркового пространства на плоско- сти (аппликация, коллаж) или в виде макета с использованием бумаги, картона, пенопласта и других подручных материалов. Графический рисунок (индивидуально) или тематическое панно «Образ моего города» (села) в виде коллективной работы (композиционная склейкааппликация рисунков зданий и дру- гих элементов городского пространства, выполненных индивидуально).

Модуль «Восприятие произведений искусства»

Иллюстрации в детских книгах и дизайн детской книги. Рас- сматривание и обсуждение иллюстраций известных россий- ских иллюстраторов детских книг.
Восприятие объектов окружающего мира — архитектура, улицы города или села. Памятники архитектуры и архитектурные достопримечательности (по выбору учителя), их значение в современном мире.
Виртуальное путешествие: памятники архитектуры в Москве и Санкт-Петербурге (обзор памятников по выбору учителя).

Художественные музеи. Виртуальные путешествия в художественные музеи: Государственная Третьяковская галерея, Государственный Эрмитаж, Государственный Русский музей, Государственный музей изобразительных искусств имени А. С. Пушкина. Экскурсии в местные художественные музеи и галереи. Виртуальные экскурсии в знаменитые зарубежные художественные музеи (выбор музеев — за учителем). Осознание значимости и увлекательности посещения музеев; посещение знаменитого музея как событие; интерес к коллекции музея и искусству в целом.
Знания о видах пространственных искусств: виды определя- ются по назначению произведений в жизни людей.
Жанры в изобразительном искусстве — в живописи, графи- ке, скульптуре — определяются предметом изображения; классификация и сравнение содержания произведений сходного сюжета (портреты, пейзажи и др.).
Представления о произведениях крупнейших отечественных художников-пейзажистов: И. И. Шишкина, И. И. Левитана, А. К. Саврасова, В. Д. Поленова, А. И. Куинджи, И. К. Айва- зовского и др.
Представления о произведениях крупнейших отечественных портретистов: В. И. Сурикова, И. Е. Репина, В. А. Серова и др.

Модуль «Азбука цифровой графики»

Построение в графическом редакторе различных по эмоциональному восприятию ритмов расположения пятен на плоскости: покой (статика), разные направления и ритмы движения

(собрались, разбежались, догоняют, улетают и т. д.). Вместо пятен (геометрических фигур) могут быть простые силуэты машинок, птичек, облаков и др.
В графическом редакторе создание рисунка элемента орна- мента (паттерна), его копирование, многократное повторение, в том числе с поворотами вокруг оси рисунка, и создание орнамента, в основе которого раппорт. Вариативное создание орнаментов на основе одного и того же элемента.
Изображение и изучение мимики лица в программе Paint (или другом графическом редакторе).
Совмещение с помощью графического редактора векторного изображения, фотографии и шрифта для создания плаката или поздравительной открытки.
Редактирование фотографий в программе Picture Manager: изменение яркости, контраста, насыщенности цвета; обрезка, поворот, отражение.

Виртуальные путешествия в главные художественные музеи и музеи местные (по выбору учителя).

1 КЛАСС (*34 ч*)

Модуль «Графика»

Правила линейной и воздушной перспективы: уменьшение размера изображения по мере удаления от первого плана, смяг- чения цветового и тонального контрастов.
Рисунок фигуры человека: основные пропорции и взаимоот- ношение частей фигуры, передача движения фигуры на плоскости листа: бег, ходьба, сидящая и стоящая фигуры.
Графическое изображение героев былин, древних легенд, сказок и сказаний разных народов.
Изображение города тематическая графическая компози- ция; использование карандаша, мелков, фломастеров (смешанная техника).

Модуль «Живопись»

Красота природы разных климатических зон, создание пейзажных композиций (горный, степной, среднерусский ланд- шафт).
Портретные изображения человека по представлению и на- блюдению с разным содержанием: женский или мужской портрет, двойной портрет матери и ребёнка, портрет пожилого человека, детский портрет или автопортрет, портрет персонажа по представлению (из выбранной культурной эпохи).
Тематические многофигурные композиции: коллективно созданные панно-аппликации из индивидуальных рисунков и вырезанных персонажей на темы праздников народов мира или в качестве иллюстраций к сказкам и легендам.

Модуль «Скульптура»

Знакомство со скульптурными памятниками героям и мемориальными комплексами.
Создание эскиза памятника народному герою. Работа с пластилином или глиной. Выражение значительности, трагизма и победительной силы.

Модуль «Декоративно-прикладное искусство»

Орнаменты разных народов. Подчинённость орнамента фор- ме и назначению предмета, в художественной обработке которого он применяется. Особенности символов и изобразительных мотивов в орнаментах разных народов. Орнаменты в архитектуре, на тканях, одежде, предметах быта и др.
Мотивы и назначение русских народных орнаментов. Дере- вянная резьба и роспись, украшение наличников и других элементов избы, вышивка, декор головных уборов и др.
Орнаментальное украшение каменной архитектуры в памят никах русской культуры, каменная резьба, росписи стен, изразцы.
Народный костюм. Русский народный праздничный костюм, символы и обереги в его декоре. Головные уборы. Особенности мужской одежды разных сословий, связь украшения костюма мужчины с родом его занятий.
Женский и мужской костюмы в традициях разных народов.
Своеобразие одежды разных эпох и культур.

Модуль «Архитектура»

Конструкция традиционных народных жилищ, их связь с окружающей природой: дома из дерева, глины, камня; юрта и её устройство (каркасный дом); изображение традиционных жилищ.

Деревянная изба, её конструкция и декор. Моделирование избы из бумаги или изображение на плоскости в технике апп- ликации её фасада и традиционного декора. Понимание тесной связи красоты и пользы, функционального и декоративного в архитектуре традиционного жилого деревянного дома. Разные виды изб и надворных построек.

Конструкция и изображение здания каменного собора: свод, нефы, закомары, глава, купол. Роль собора в организации жиз-ни древнего города, собор как архитектурная доминанта.

Традиции архитектурной конструкции храмовых построек разных народов. Изображение типичной конструкции зданий: древнегреческий храм, готический или романский собор, мечеть, пагода.

Освоение образа и структуры архитектурного пространства древнерусского города. Крепостные стены и башни, торг, посад, главный собор. Красота и мудрость в организации города, жизнь в городе.

Понимание значения для современных людей сохранения культурного наследия.

Модуль «Восприятие произведений искусства»

Произведения В. М. Васнецова, Б. М. Кустодиева, А. М. Васнецова, В. И. Сурикова, К. А. Коровина, А. Г. Венецианова,

А. П. Рябушкина, И. Я. Билибина на темы истории и традиций русской отечественной культуры.

Примеры произведений великих европейских художников: Леонардо да Винчи, Рафаэля, Рембрандта, Пикассо (и других по выбору учителя).

Памятники древнерусского каменного зодчества: Московский Кремль, Новгородский детинец, Псковский кром, Казанский кремль (и другие с учётом местных архитектурных комплексов, в том числе монастырских). Памятники русского деревянного зодчества. Архитектурный комплекс на острове Кижи.

Художественная культура разных эпох и народов. Представления об архитектурных, декоративных и изобразительных произведениях в культуре Древней Греции, других культур Древнего мира. Архитектурные памятники Западной Европы Средних веков и эпохи Возрождения. Произведения предмет- но-пространственной культуры, составляющие истоки, основа- ния национальных культур в современном мире.

Памятники национальным героям. Памятник К. Минину и Д. Пожарскому скульптора И. П. Мартоса в Москве. Мемориальные ансамбли: Могила Неизвестного Солдата в Москве; памятник-ансамбль «Героям Сталинградской битвы» на Мамае- вом кургане (и другие по выбору учителя).

Модуль «Азбука цифровой графики»

Изображение и освоение в программе Paint правил линейной и воздушной перспективы: изображение линии горизонта и точки схода, перспективных сокращений, цветовых и тональных изменений.

Моделирование в графическом редакторе с помощью инструментов геометрических фигур конструкции традиционного крестьянского деревянного дома (избы) и различных вариантов его устройства. Моделирование конструкции разных видов традиционных жилищ разных народов (юрта, каркасный дом и др., в том числе с учётом местных традиций).

Моделирование в графическом редакторе с помощью инструментов геометрических фигур конструкций храмовых зданий разных культур: каменный православный собор, готический или романский собор, пагода, мечеть.

Построение в графическом редакторе с помощью геометрических фигур или на линейной основе пропорций фигуры челове- ка, изображение различных фаз движения. Создание

анимации схематического движения человека (при соответствующих технических условиях).

Анимация простого движения нарисованной фигурки: загру- зить две фазы движения фигурки в виртуальный редактор GIF-анимации и сохранить простое повторяющееся движение своего рисунка.

Создание компьютерной презентации в программе PowerPoint на тему архитектуры, декоративного и изобразительного ис- кусства выбранной эпохи или национальной культуры.

Виртуальные тематические путешествия по художествен- ным музеям мира.

ПЛАНИРУЕМЫЕ РЕЗУЛЬТАТЫ ОСВОЕНИЯ УЧЕБНОГО ПРЕДМЕТА «ИЗОБРАЗИТЕЛЬНОЕ ИСКУССТВО» НА УРОВНЕ НАЧАЛЬНОГО ОБЩЕГО ОБРАЗОВАНИЯ

ЛИЧНОСТНЫЕ РЕЗУЛЬТАТЫ

В центре примерной программы по изобразительному искусству в соответствии с ФГОС начального образования находится личностное развитие обучающихся, приобщение их к российским традиционным духовным ценностям, а также социализация личности.

Программа призвана обеспечить достижение обучающимися личностных результатов:

уважения и ценностного отношения к своей Родине — Рос- сии;

ценностно-смысловые ориентации и установки, отражающие индивидуально-личностные позиции и социально значимые личностные качества;

духовно-нравственное развитие обучающихся;

мотивацию к познанию и обучению, готовность к саморазвитию и активному участию в социально-значимой деятельности;

позитивный опыт участия в творческой деятельности; интерес к произведениям искусства и литературы, построенным на принципах нравственности и гуманизма, уважительного отношения и интереса к культурным традициям и творчеству своего и других народов.

Патриотическое воспитание осуществляется через освое- ние школьниками содержания традиций отечественной культуры, выраженной в её архитектуре, народном, декоративно-прикладном и изобразительном искусстве. Урок искусства воспитывает патриотизм не в декларативной форме, а в процессе

восприятия и освоения в личной художественной деятельности конкретных знаний о красоте и мудрости, заложенных в культурных традициях.

Гражданское воспитание формируется через развитие чувства личной причастности к жизни общества и созидающих качеств личности, приобщение обучающихся к ценностям отечественной и мировой культуры. Учебный предмет способствует пониманию особенностей жизни разных народов и красоты национальных эстетических идеалов. Коллективные творческие работы создают условия для разных форм художественно-творческой деятельности, способствуют пониманию другого человека, становлению чувства личной ответствен- ности.

Духовно-нравственное воспитание является стержнем ху- дожественного развития обучающегося, приобщения его к ис- кусству как сфере, концентрирующей в себе духовно-нравственного поиск человечества. Учебные задания направлены на развитие внутреннего мира обучающегося и воспитание его эмоционально-образной, чувственной сферы. Занятия искус- ством помогают школьнику обрести социально значимые зна- ния. Развитие творческих способностей способствует росту самосознания, осознания себя как личности и члена общества.

Эстетическое воспитание — важнейший компонент и ус- ловие развития социально значимых отношений обучающихся, формирования представлений о прекрасном и безобразном, о высоком и низком. Эстетическое воспитание способствует формированию ценностных ориентаций школьников в отношении к окружающим людям, в стремлении

к их пониманию, а также в отношении к семье, природе, труду, искусству, культурному наследию.

Ценности познавательной деятельности воспитываются как эмоционально окрашенный интерес к жизни людей и при- роды. Происходит это в процессе развития навыков восприятия и художественной рефлексии своих наблюдений в художе- ственно-творческой деятельности. Навыки исследовательской деятельности развиваются при выполнении заданий культур- но-исторической направленности.

Экологическое воспитание происходит в процессе художе- ственно-эстетического наблюдения природы и её образа в про- изведениях искусства. Формирование эстетических чувств способствует активному неприятию действий, приносящих вред окружающей среде.

Трудовое воспитание осуществляется в процессе личной ху- дожественно-творческой работы по освоению художественных материалов и удовлетворения от создания реального, практического продукта. Воспитываются стремление достичь результат, упорство, творческая инициатива, понимание эстетики трудовой деятельности. Важны также умения сотрудничать с одноклассниками, работать в команде, выполнять коллектив- ную работу — обязательные требования к определённым зада- ниям по программе.

МЕТАПРЕДМЕТНЫЕ РЕЗУЛЬТАТЫ

1. Овладение универсальными познавательными действиями

Пространственные представления и сенсорные способности:

характеризовать форму предмета, конструкции;

выявлять доминантные черты (характерные особенности) в визуальном образе;

сравнивать плоскостные и пространственные объекты по за- данным основаниям;

находить ассоциативные связи между визуальными образа- ми разных форм и предметов;

сопоставлять части и целое в видимом образе, предмете, кон- струкции;

анализировать пропорциональные отношения частей внутри целого и предметов между собой;

обобщать форму составной конструкции;

выявлять и анализировать ритмические отношения в про- странстве и в изображении (визуальном образе) на установленных основаниях;

абстрагировать образ реальности при построении плоской композиции;

соотносить тональные отношения (тёмное — светлое) в про- странственных и плоскостных объектах;

выявлять и анализировать эмоциональное воздействие цве- товых отношений в пространственной среде и плоскостном изображении.

Базовые логические и исследовательские действия:

проявлять исследовательские, экспериментальные действия в процессе освоения выразительных свойств различных художественных материалов;

проявлять творческие экспериментальные действия в про- цессе самостоятельного выполнения художественных заданий; проявлять исследовательские и аналитические действия на основе определённых учебных установок в процессе восприя- тия произведений изобразительного искусства, архитектуры и продуктов детского художественного творчества;

использовать наблюдения для получения информации об особенностях объектов и состояния природы, предметного мира человека, городской среды;

анализировать и оценивать с позиций эстетических катего- рий явления природы и предметно-пространственную среду жизни человека;

формулировать выводы, соответствующие эстетическим, аналитическим и другим учебным установкам по результатам проведённого наблюдения;

использовать знаково-символические средства для составле- ния орнаментов и декоративных композиций;
классифицировать произведения искусства по видам и, соот- ветственно, по назначению в жизни людей;
классифицировать произведения изобразительного искус- ства по жанрам в качестве инструмента анализа содержания произведений;
ставить и использовать вопросы как исследовательский ин- струмент познания.

Работа с информацией:

использовать электронные образовательные ресурсы;
уметь работать с электронными учебниками и учебными по- собиями;
выбирать источник для получения информации: поисковые системы Интернета, цифровые электронные средства, справочники, художественные альбомы и детские книги;
анализировать, интерпретировать, обобщать и систематизировать информацию, представленную в произведениях искус- ства, текстах, таблицах и схемах;
самостоятельно готовить информацию на заданную или вы- бранную тему и представлять её в различных видах: рисунках и эскизах, электронных презентациях;
осуществлять виртуальные путешествия по архитектурным памятникам, в отечественные художественные музеи и зару- бежные художественные музеи (галереи) на основе установок и квестов, предложенных учителем;
соблюдать правила информационной безопасности при рабо- те в сети Интернет.

1. Овладение универсальными коммуникативными действиями

Обучающиеся должны овладеть следующими действиями: понимать искусство в качестве особого языка общения — межличностного (автор — зритель), между поколениями, меж- ду народами;
вести диалог и участвовать в дискуссии, проявляя уважи- тельное отношение к оппонентам, сопоставлять свои суждения с суждениями участников общения, выявляя и корректно от- стаивая свои позиции в оценке и понимании обсуждаемого яв- ления;
находить общее решение и разрешать конфликты на основе общих позиций и учёта интересов в процессе совместной художественной деятельности;
демонстрировать и объяснять результаты своего творческого, художественного или исследовательского опыта;
анализировать произведения детского художественного твор- чества с позиций их содержания и в соответствии с учебной задачей, поставленной учителем;
признавать своё и чужое право на ошибку, развивать свои способности сопереживать, понимать намерения и пережива- ния свои и других людей;
взаимодействовать, сотрудничать в процессе коллективной работы, принимать цель совместной деятельности и строить действия по её достижению, договариваться, выполнять пору- чения, подчиняться, ответственно относиться к своей задаче по достижению общего результата.

2. Овладение универсальными регулятивными действиями

Обучающиеся должны овладеть следующими действиями: внимательно относиться и выполнять учебные задачи, по-
ставленные учителем;
соблюдать последовательность учебных действий при выпол- нении задания;
уметь организовывать своё рабочее место для практической работы, сохраняя порядок в окружающем пространстве и бережно относясь к используемым материалам;
соотносить свои действия с планируемыми результатами, осуществлять контроль своей деятельности в процессе дости- жения результата.

ПРЕДМЕТНЫЕ РЕЗУЛЬТАТЫ

Предметные результаты сформулированы по годам обучения на основе модульного построения содержания в соответствии с Приложением № 8 к Федеральному

государственному обра- зовательному стандарту начального общего образования, утверждённому приказом Министерства просвещения Российской Федерации.

МУЗЫКА

Примерная рабочая программа по музыке на уровне начального общего образования составлена на основе «Требований к результатам освоения основной образовательной программы», представленных в Федеральном государственном образовательном стандарте начального общего образования, с учётом рас- пределённых по модулям проверяемых требований к результатам освоения основной образовательной программы начального общего образования, а также на основе характеристики планируемых результатов духовно-нравственного развития, воспита- ния и социализации обучающихся, представленной в Пример- ной программе воспитания (одобрено решением ФУМО от 02.06.2020). Программа разработана с учётом актуальных це- лей и задач обучения и воспитания, развития обучающихся и условий, необходимых для достижения личностных, метапредметных и предметных результатов при освоении предметной области «Искусство» (Музыка).

ПОЯСНИТЕЛЬНАЯ ЗАПИСКА

ОБЩАЯ ХАРАКТЕРИСТИКА УЧЕБНОГО ПРЕДМЕТА «МУЗЫКА»

Музыка является неотъемлемой частью культурного наследия, универсальным способом коммуникации. Особенно важна музыка для становления личности младшего школьника — как способ, форма и опыт самовыражения и естественного радост- ного мировосприятия.

В течение периода начального общего музыкального образования необходимо заложить основы будущей музыкальной культуры личности, сформировать представления о многообразии проявлений музыкального искусства в жизни современного человека и общества. Поэтому в содержании образования должны быть представлены различные пласты музыкального искусства: фольклор, классическая, современная музыка, в том числе наиболее достойные образцы массовой музыкальной культуры (джаз, эстрада, музыка кино и др.). При этом наиболее эффективной формой освоения музыкального искусства является практическое музицирование — пение, игра на доступных музыкальных инструментах, различные формы музыкального движения. В ходе активной музыкальной деятельности происходит постепенное освоение элементов музыкального языка, понимание основных жанровых особенностей, принципов и форм раз- вития музыки.

Программа предусматривает знакомство обучающихся с не- которым количеством явлений, фактов музыкальной культуры (знание музыкальных произведений, фамилий композиторов и исполнителей, специальной терминологии и т. п.). Однако этот уровень содержания обучения не является главным. Значи- тельно более важным является формирование эстетических потребностей, проживание и осознание тех особых мыслей и чувств, состояний, отношений к жизни, самому себе, другим людям, которые несёт в себе музыка как «искусство интонируемого смысла» (Б. В. Асафьев).

Свойственная музыкальному восприятию идентификация с лирическим героем произведения (В. В. Медушевский) является уникальным психологическим механизмом для формирования мировоззрения ребёнка опосредованным недирективным путём. Поэтому ключевым моментом при составлении програм- мы является отбор репертуара, который должен сочетать в себе такие качества, как доступность, высокий художественный уровень, соответствие системе базовых национальных ценностей.

Одним из наиболее важных направлений музыкального воспитания является развитие эмоционального интеллекта обучающихся. Через опыт чувственного восприятия и художественного исполнения музыки формируется эмоциональная осознанность, рефлексивная установка личности в целом.

Особая роль в организации музыкальных занятий младших школьников принадлежит игровым формам деятельности, которые рассматриваются как широкий спектр конкретных приёмов и методов, внутренне присущих самому искусству — от традиционных фольклорных игр и театрализованных представлений к звуковым

импровизациям, направленным на освоение жанровых особенностей, элементов музыкального языка, композиционных принципов.

ЦЕЛИ И ЗАДАЧИ ИЗУЧЕНИЯ УЧЕБНОГО ПРЕДМЕТА «МУЗЫКА»

Музыка жизненно необходима для полноценного развития младших школьников. Признание самоценности творческого развития человека, уникального вклада искусства в образова- ние и воспитание делает неприменимыми критерии утилитарности.

Основная цель реализации программы — воспитание музыкальной культуры как части всей духовной культуры обучающихся. Основным содержанием музыкального обучения и воспитания является личный и коллективный опыт проживания и осознания специфического комплекса эмоций, чувств, образов, идей, порождаемых ситуациями эстетического восприятия (постижение мира через переживание, самовыражение через творчество, духовно-нравственное становление, воспитание чуткости к внутреннему миру другого человека через опыт со- творчества и сопереживания).

В процессе конкретизации учебных целей их реализация осуществляется по следующим направлениям:

1) становление системы ценностей обучающихся в единстве эмоциональной и познавательной сферы;
2) развитие потребности в общении с произведениями искусства, осознание значения музыкального искусства как универсального языка общения, художественного отражения много- образия жизни;

формирование творческих способностей ребёнка, развитие внутренней мотивации к музицированию. обучения в соответствии с ФГОС НОО (утв. приказом Мини- стерства образования и науки РФ от 17 декабря 2010 г. № 1897, с изменениями и дополнениями от 29 декабря 2014 г., 31 де- кабря 2015 г., 11 декабря 2020 г.); Примерной основной обра- зовательной программой основного общего образования (в ре- дакции протокола № 1/20 от 04.02.2020 федерального учебно-методического объединения по общему образованию); Примерной программой воспитания (одобрена решением феде- рального учебно-методического объединения по общему обра- зованию, протокол от 2 июня 2020 г. № 2/20);

Важнейшими задачами в начальной школе являются:

1. Формирование эмоционально-ценностной отзывчивости на прекрасное в жизни и в искусстве.
2. Формирование позитивного взгляда на окружающий мир, гармонизация взаимодействия с природой, обществом, самим собой через доступные формы музицирования.
3. Формирование культуры осознанного восприятия музыкальных образов. Приобщение к общечеловеческим духовным ценностям через собственный внутренний опыт эмоционального переживания.
4. Развитие эмоционального интеллекта в единстве с другими познавательными и регулятивными универсальными учебными действиями. Развитие ассоциативного мышления и продуктивного воображения.
5. Овладение предметными умениями и навыками в различных видах практического музицирования. Введение ребёнка в искусство через разнообразие видов музыкальной деятельности, в том числе:

а) Слушание (воспитание грамотного слушателя);
б) Исполнение (пение, игра на доступных музыкальных инструментах);
в) Сочинение (элементы импровизации, композиции, аранжировки);
г) Музыкальное движение (пластическое интонирование, та- нец, двигательное моделирование и др.);
д) Исследовательские и творческие проекты.

6. Изучение закономерностей музыкального искусства: ин- тонационная и жанровая природа музыки, основные выразительные средства, элементы музыкального языка.
7. Воспитание уважения к цивилизационному наследию России; присвоение интонационно-образного строя отечественной музыкальной культуры.

8. Расширение кругозора, воспитание любознательности, интереса к музыкальной культуре других стран, культур, времён и народов.

МЕСТО УЧЕБНОГО ПРЕДМЕТА «МУЗЫКА» В УЧЕБНОМ ПЛАНЕ

В соответствии с Федеральным государственным образовательным стандартом начального общего образования учебный предмет «Музыка» входит в предметную область «Искусство», является обязательным для изучения и преподаётся в началь- ной школе с 1 по 4 класс включительно.

Программа составлена на основе модульного принципа по- строения учебного материала и допускает вариативный подход к очерёдности изучения модулей, принципам компоновки учебных тем, форм и методов освоения содержания.

Содержание предмета «Музыка» структурно представлено восемью модулями (тематическими линиями), обеспечивающими преемственность с образовательной программой дошкольного и основного общего образования, непрерывность изучения предмета и образовательной области «Искусство» на протяжении всего курса школьного обучения:

модуль № 1 «Музыкальная грамота»; модуль № 2 «Народная музыка России»; модуль № 3 «Музыка народов мира»; модуль № 4 «Духовная музыка»;

модуль № 5 «Классическая музыка»;

модуль № 6 «Современная музыкальная культура»; модуль № 7 «Музыка театра и кино»;

модуль № 8 «Музыка в жизни человека».

ПЛАНИРУЕМЫЕ РЕЗУЛЬТАТЫ ОСВОЕНИЯ УЧЕБНОГО ПРЕДМЕТА «МУЗЫКА» НА УРОВНЕ НАЧАЛЬНОГО ОБЩЕГО ОБРАЗОВАНИЯ

Специфика эстетического содержания предмета «Музыка» обусловливает тесное взаимодействие, смысловое единство трёх групп результатов: личностных, метапредметных и предметных.

ЛИЧНОСТНЫЕ РЕЗУЛЬТАТЫ

Личностные результаты освоения рабочей программы по музыке для начального общего образования достигаются во взаи- модействии учебной и воспитательной работы, урочной и внеурочной деятельности. Они должны отражать готовность обучающихся руководствоваться системой позитивных ценностных ориентаций, в том числе в части:

Гражданско-патриотического воспитания:

осознание российской гражданской идентичности; знание Гимна России и традиций его исполнения, уважение музыкальных символов и традиций республик Российской Федерации; проявление интереса к освоению музыкальных традиций своего края, музыкальной культуры народов России; уважение к достижениям отечественных мастеров культуры; стремление участвовать в творческой жизни своей школы, города, республики.

Духовно-нравственного воспитания:

признание индивидуальности каждого человека; проявление сопереживания, уважения и доброжелательности; готовность придерживаться принципов взаимопомощи и творческого со- трудничества в процессе непосредственной музыкальной и учебной деятельности.

Эстетического воспитания:

восприимчивость к различным видам искусства, музыкальным традициям и творчеству своего и других народов; умение видеть прекрасное в жизни, наслаждаться красотой; стремле- ние к самовыражению в разных видах искусства.

Ценности научного познания:

первоначальные представления о единстве и особенностях художественной и научной картины мира; познавательные интересы, активность, инициативность, любознательность и самостоятельность в познании.

Физического воспитания, формирования культуры здоровья и эмоционального благополучия:
соблюдение правил здорового и безопасного (для себя и других людей) образа жизни в окружающей среде; бережное отношение к физиологическим системам организма, задействованным в музыкально-исполнительской деятельности (дыхание, артикуляция, музыкальный слух, голос); профилактика умственного и физического утомления с использованием возможностей музыкотерапии.

Трудового воспитания:
установка на посильное активное участие в практической де- ятельности; трудолюбие в учёбе, настойчивость в достижении поставленных целей; интерес к практическому изучению профессий в сфере культуры и искусства; уважение к труду и результатам трудовой деятельности.

Экологического воспитания:
бережное отношение к природе; неприятие действий, приносящих ей вред.

МЕТАПРЕДМЕТНЫЕ РЕЗУЛЬТАТЫ

Метапредметные результаты освоения основной образова- тельной программы, формируемые при изучении предмета «Музыка»:

1. Овладение универсальными познавательными действиями

Базовые логические действия:

—сравнивать музыкальные звуки, звуковые сочетания, произведения, жанры; устанавливать основания для сравнения, объединять элементы музыкального звучания по определённому признаку;

—определять существенный признак для классификации, классифицировать предложенные объекты (музыкальные инструменты, элементы музыкального языка, произведения, исполнительские составы и др.);

—находить закономерности и противоречия в рассматриваемых явлениях музыкального искусства, сведениях и наблюдениях за звучащим музыкальным материалом на основе предложенного учителем алгоритма;

—выявлять недостаток информации, в том числе слуховой, акустической для решения учебной (практической) задачи на основе предложенного алгоритма;

—устанавливать причинно-следственные связи в ситуациях музыкального восприятия и исполнения, делать выводы.

Базовые исследовательские действия:

—на основе предложенных учителем вопросов определять разрыв между реальным и желательным состоянием музыкаль- ных явлений, в том числе в отношении собственных музыкально-исполнительских навыков;

—с помощью учителя формулировать цель выполнения вокальных и слуховых упражнений, планировать изменения результатов своей музыкальной деятельности, ситуации совместного музицирования;

—сравнивать несколько вариантов решения творческой, исполнительской задачи, выбирать наиболее подходящий (на основе предложенных критериев);

—проводить по предложенному плану опыт, несложное иссле- дование по установлению особенностей предмета изучения и связей между музыкальными объектами и явлениями (часть — целое, причина — следствие);

—формулировать выводы и подкреплять их доказательствами на основе результатов проведённого наблюдения (в том числе в форме двигательного моделирования, звукового эксперимента, классификации, сравнения, исследования);
—прогнозировать возможное развитие музыкального процесса, эволюции культурных явлений в различных условиях.

Работа с информацией:
—выбирать источник получения информации;
—согласно заданному алгоритму находить в предложенном источнике информацию, представленную в явном виде;
—распознавать достоверную и недостоверную информацию самостоятельно или на основании предложенного учителем способа её проверки;
—соблюдать с помощью взрослых (учителей, родителей (за- конных представителей) обучающихся) правила информационной безопасности при поиске информации в сети Ин- тернет;
—анализировать текстовую, видео- графическую, звуковую, информацию в соответствии с учебной задачей;
—анализировать музыкальные тексты (акустические и нот- ные) по предложенному учителем алгоритму;
—самостоятельно создавать схемы, таблицы для представления информации.

1. Овладение универсальными коммуникативными действиями

Невербальная коммуникация:
—воспринимать музыку как специфическую форму общения людей, стремиться понять эмоционально-образное содержание музыкального высказывания;
—выступать перед публикой в качестве исполнителя музыки (соло или в коллективе);
—передавать в собственном исполнении музыки художественное содержание, выражать настроение, чувства, личное отношение к исполняемому произведению;
—осознанно пользоваться интонационной выразительностью в обыденной речи, понимать культурные нормы и значение интонации в повседневном общении.

Вербальная коммуникация:
—воспринимать и формулировать суждения, выражать эмоции в соответствии с целями и условиями общения в знакомой среде;
—проявлять уважительное отношение к собеседнику, соблюдать правила ведения диалога и дискуссии;
—признавать возможность существования разных точек зрения;
—корректно и аргументированно высказывать своё мнение;
—строить речевое высказывание в соответствии с поставленной задачей;
—создавать устные и письменные тексты (описание, рассужде- ние, повествование);
—готовить небольшие публичные выступления;
—подбирать иллюстративный материал (рисунки, фото, плакаты) к тексту выступления.

Совместная деятельность (*сотрудничество*):
—стремиться к объединению усилий, эмоциональной эмпатии в ситуациях совместного восприятия, исполнения музыки;
—переключаться между различными формами коллективной, групповой и индивидуальной работы при решении конкретной проблемы, выбирать наиболее эффективные формы взаимодействия при решении поставленной задачи;
—формулировать краткосрочные и долгосрочные цели (индивидуальные с учётом участия в коллективных задачах) в стандартной (типовой) ситуации на основе предложенного формата планирования, распределения промежуточных шагов и сроков;
—принимать цель совместной деятельности, коллективно строить действия по её достижению: распределять роли, договариваться, обсуждать процесс и результат

совместной работы; проявлять готовность руководить, выполнять поручения, подчиняться;
—ответственно выполнять свою часть работы; оценивать свой вклад в общий результат;
—выполнять совместные проектные, творческие задания с опорой на предложенные образцы.

2. Овладение универсальными регулятивными действиями

Самоорганизация:
—планировать действия по решению учебной задачи для полу чения результата;
—выстраивать последовательность выбранных действий.

Самоконтроль:
—устанавливать причины успеха/неудач учебной деятельно сти;
—корректировать свои учебные действия для преодоления ошибок.

Овладение системой универсальных учебных регулятивных действий обеспечивает формирование смысловых установок личности (внутренняя позиция личности) и жизненных навыков личности (управления собой, самодисциплины, устой чивого поведения, эмоционального душевного равновесия и т. д.).

ПРЕДМЕТНЫЕ РЕЗУЛЬТАТЫ

Предметные результаты характеризуют начальный этап формирования у обучающихся основ музыкальной культуры и проявляются в способности к музыкальной деятельности, потребности в регулярном общении с музыкальным искусством, позитивном ценностном отношении к музыке как важному элементу своей жизни.

Обучающиеся, освоившие основную образовательную программу по предмету «Музыка»:
—с интересом занимаются музыкой, любят петь, играть на доступных музыкальных инструментах, умеют слушать серьёзную музыку, знают правила поведения в театре, концертном зале;
—сознательно стремятся к развитию своих музыкальных способностей;
—осознают разнообразие форм и направлений музыкального искусства, могут назвать музыкальные произведения, композиторов, исполнителей, которые им нравятся, аргументировать свой выбор;
—имеют опыт восприятия, исполнения музыки разных жанров, творческой деятельности в различных смежных видах искусства;
—с уважением относятся к достижениям отечественной музыкальной культуры;
—стремятся к расширению своего музыкального кругозора.

Предметные результаты, формируемые в ходе изучения предмета «Музыка», сгруппированы по учебным модулям и должны отражать сформированность умений:

ТЕХНОЛОГИЯ

ПОЯСНИТЕЛЬНАЯ ЗАПИСКА

Программа по учебному предмету «Технология» включает: пояснительную записку, содержание обучения, планируемые результаты освоения программы учебного предмета, тематическое планирование.

Пояснительная записка отражает общие цели и задачи изучения предмета, характеристику психологических предпосылок к его изучению младшими школьниками; место в структуре учебного плана, а также подходы к отбору содержания, планируемым результатам и тематическому планированию.

Содержание обучения раскрывается через модули, которые предлагаются для обязательного изучения в каждом классе начальной школы. Приведён перечень универсальных учебных действий — познавательных, коммуникативных и регулятивных, формирование которых может быть достигнуто средствами учебного предмета «Технология» с учётом возрастных осо- бенностей обучающихся начальных классов. В

первом и втором классах предлагается пропедевтический уровень формирования УУД, поскольку становление универсальности действий на этом этапе обучения только начинается. В познавательных универсальных учебных действиях выделен специальный раздел
«Работа с информацией». С учётом того, что выполнение правил совместной деятельности строится на интеграции регулятивных УУД (определённые волевые усилия, саморегуляция, самоконтроль, проявление терпения и доброжелательности при налаживании отношений) и коммуникативных УУД (способность вербальными средствами устанавливать взаимоотношения), их перечень дан в специальном разделе — «Совместная деятельность».

Планируемые результаты включают личностные, метапредметные результаты за период обучения, а также предметные достижения младшего школьника за каждый год обучения в начальной школе.

В тематическом планировании описывается программное содержание по всем разделам (темам) содержания обучения каждого класса, а также раскрываются методы и формы организации обучения и характеристика деятельности, которые целесообразно использовать при изучении той или иной темы.

Представлены также способы организации дифференцированного обучения.

ОБЩАЯ ХАРАКТЕРИСТИКА УЧЕБНОГО ПРЕДМЕТА «ТЕХНОЛОГИЯ»

Предлагаемая программа отражает вариант конкретизации требований Федерального государственного образовательного стандарта начального общего образования по предметной области (предмету) «Технология» и обеспечивает обозначенную в нём содержательную составляющую по данному учебному предмету. В соответствии с требованиями времени и инновационными установками отечественного образования, обозначенными во ФГОС НОО, данная программа обеспечивает реализацию обновлённой концептуальной идеи учебного предмета «Технология». Её особенность состоит в формировании у обучающихся социально ценных качеств, креативности и общей культуры личности. Новые социально-экономические условия требуют включения каждого учебного предмета в данный процесс, а уроки технологии обладают большими специфическими резервами для решения данной задачи, особенно на уровне начального образования. В частности, курс технологии обладает возможностями в укреплении фундамента для развития умственной деятельности обучающихся начальных классов.

В курсе технологии осуществляется реализация широкого спектра межпредметных связей.

Математика — моделирование, выполнение расчётов, вычис- лений, построение форм с учетом основ геометрии, работа с геометрическими фигурами, телами, именованными числами.

Изобразительное искусство — использование средств худо- жественной выразительности, законов и правил декоратив- но-прикладного искусства и дизайна.

Окружающий мир — природные формы и конструкции как универсальный источник инженерно-художественных идей для мастера; природа как источник сырья, этнокультурные традиции.

Родной язык — использование важнейших видов речевой деятельности и основных типов учебных текстов в процессе анализа заданий и обсуждения результатов практической деятельности.

Литературное чтение — работа с текстами для создания об- раза, реализуемого в изделии.

Важнейшая особенность уроков технологии в начальной школе — предметно-практическая деятельность как необходи- мая составляющая целостного процесса интеллектуального, а также духовного и нравственного развития обучающихся младшего школьного возраста.

Продуктивная предметная деятельность на уроках технологии является основой формирования познавательных способностей школьников, стремления активно

знакомиться с историей материальной культуры и семейных традиций своего и других народов и уважительного отношения к ним.

Занятия продуктивной деятельностью закладывают основу для формирования у обучающихся социально-значимых практических умений и опыта преобразовательной творческой дея- тельности как предпосылки для успешной социализации личности младшего школьника.

На уроках технологии ученики овладевают основами проектной деятельности, которая направлена на развитие творческих черт личности, коммуникабельности, чувства ответственности, умения искать и использовать информацию.

ЦЕЛИ ИЗУЧЕНИЯ УЧЕБНОГО ПРЕДМЕТА «ТЕХНОЛОГИЯ»

Основной целью предмета является успешная социализация обучающихся, формирование у них функциональной грамотности на базе освоения культурологических и конструкторско- технологических знаний (о рукотворном мире и общих правилах его создания в рамках исторически меняющихся технологий) и соответствующих им практических умений, представленных в содержании учебного предмета.

Для реализации основной цели и концептуальной идеи данного предмета необходимо решение *системы приоритетных задач*: образовательных, развивающих и воспитательных.

Образовательные задачи курса:

—формирование общих представлений о культуре и организации трудовой деятельности как важной части общей культуры человека;

—становление элементарных базовых знаний и представлений о предметном (рукотворном) мире как результате деятельности человека, его взаимодействии с миром природы, правилах и технологиях создания, исторически развивающихся и современных производствах и профессиях;

—формирование основ чертёжно-графической грамотности, умения работать с простейшей технологической документа- цией (рисунок, чертёж, эскиз, схема);

—формирование элементарных знаний и представлений о различных материалах, технологиях их обработки и соответствующих умений.

Развивающие задачи:

—развитие сенсомоторных процессов, психомоторной координации, глазомера через формирование практических умений;

—расширение культурного кругозора, развитие способности творческого использования полученных знаний и умений в практической деятельности;

—развитие познавательных психических процессов и приёмов умственной деятельности посредством включения мыслительных операций в ходе выполнения практических заданий;

—развитие гибкости и вариативности мышления, способностей к изобретательской деятельности.

Воспитательные задачи:

—воспитание уважительного отношения к людям труда, к культурным традициям, понимания ценности предшествующих культур, отражённых в материальном мире;

—развитие социально ценных личностных качеств: организванности, аккуратности, добросовестного и ответственного отношения к работе, взаимопомощи, волевой саморегуляции, активности и инициативности;

—воспитание интереса и творческого отношения к продуктивной созидательной деятельности, мотивации успеха и достижений, стремления к творческой самореализации;

—становление экологического сознания, внимательного и вдумчивого отношения к окружающей природе, осознание взаимосвязи рукотворного мира с миром природы;

—воспитание положительного отношения к коллективному труду, применение правил культуры общения, проявление уважения к взглядам и мнению других людей.

МЕСТО УЧЕБНОГО ПРЕДМЕТА «ТЕХНОЛОГИЯ» В УЧЕБНОМ ПЛАНЕ

Согласно требованиям ФГОС общее число часов на изучение курса «Технология» в 1—4 классах — 135 (по 1 часу в неделю): 33 часа в 1 классе и по 34 часа во 2—4 классах.

По усмотрению образовательной организации это число может быть увеличено за счёт части, формируемой участниками образовательных отношений; например, большое значение имеют итоговые выставки достижений учащихся, которые требуют времени для подготовки и проведения (с участием самих школьников). То же следует сказать и об организации проект- но-исследовательской работы обучающихся.

СОДЕРЖАНИЕ ОБУЧЕНИЯ

Содержание программы начинается с характеристики ос- новных структурных единиц курса «Технология», которые соответствуют ФГОС НОО и являются общими для каждого года обучения. Вместе с тем их содержательное наполнение развивается и обогащается концентрически от класса к клас- су. При этом учитывается, что собственная логика данного учебного курса не является столь же жёсткой, как в ряде дру- гих учебных курсов, в которых порядок изучения тем и их развития требует строгой и единой последовательности. На уроках технологии этот порядок и конкретное наполнение разделов в определённых пределах могут быть более свобод- ными.

Основные модули курса «Технология»:

1. Технологии, профессии и производства.
2. Технологии ручной обработки материалов:

технологии работы с бумагой и картоном;

технологии работы с пластичными материалами;

технологии работы с природным материалом;

технологии работы с текстильными материалами;

технологии работы с другими доступными материалами.

3. Конструирование и моделирование:

работа с «Конструктором»;

конструирование и моделирование из бумаги, картона, пластичных материалов, природных и текстильных материалов;

робототехника.

4. Информационно-коммуникативные технологии.

Другая специфическая черта программы состоит в том, что в общем содержании курса выделенные основные структурные единицы являются обязательными содержательными разделами авторских курсов. Они реализуются на базе освоения обу- чающимися технологий работы как с обязательными, так и с дополнительными материалами в рамках интегративного подхода и комплексного наполнения учебных тем и творческих практик. Современный вариативный подход в образовании предполагает и предлагает несколько учебно-методических

[1] КЛАСС (33 ч)

1. Технологии, профессии и производства (6 ч)[1]

Природа как источник сырьевых ресурсов и творчества ма стеров. Красота и разнообразие природных форм, их передача в изделиях из различных материалов. Наблюдения природы и фантазия мастера — условия создания изделия. Бережное отношение к природе. Общее понятие об изучаемых материалах, их происхождении, разнообразии. Подготовка к работе. Рабочее место, его организация в зависимости от вида работы. Рациональное размещение на рабочем месте материалов и инструментов; поддержание порядка во время работы; уборка по окончании работы. Рациональное и безопасное использование и хранение инструментов.

Профессии родных и знакомых. Профессии, связанные с изучаемыми материалами и производствами. Профессии сферы обслуживания.

Традиции и праздники народов России, ремёсла, обычаи.

2. Технологии ручной обработки материалов (15 ч)

Бережное, экономное и рациональное использование обрабатываемых материалов. Использование конструктивных особенностей материалов при изготовлении изделий.
Основные технологические операции ручной обработки материалов: разметка деталей, выделение деталей, формообразование деталей, сборка изделия, отделка изделия или его деталей. Общее представление.
Способы разметки деталей: на глаз и от руки, по шаблону, по линейке (как направляющему инструменту без откладыва- ния размеров) с опорой на рисунки, графическую инструкцию,

простейшую схему. Чтение условных графических изображений (называние операций, способов и приёмов работы, после- довательности изготовления изделий). Правила экономной и аккуратной разметки. Рациональная разметка и вырезание нескольких одинаковых деталей из бумаги. Способы соединения деталей в изделии: с помощью пластилина, клея, скручивание, сшивание и др. Приёмы и правила аккуратной работы с клеем. Отделка изделия или его деталей (окрашивание, вышивка, ап- пликация и др.).
Подбор соответствующих инструментов и способов обработки материалов в зависимости от их свойств и видов изделий. Инструменты и приспособления (ножницы, линейка, игла, гладилка, стека, шаблон и др.), их правильное, рациональное и безопасное использование.
Пластические массы, их виды (пластилин, пластика и др.). Приёмы изготовления изделий доступной по сложности формы из них: разметка на глаз, отделение части (стекой, отрыванием), придание формы.
Наиболее распространённые виды бумаги. Их общие свойства. Простейшие способы обработки бумаги различных видов: сгибание и складывание, сминание, обрывание, склеивание и др. Резание бумаги ножницами. Правила безопасной работы, передачи и хранения ножниц. Картон.
Виды природных материалов (плоские — листья и объёмные — орехи, шишки, семена, ветки). Приёмы работы с природными материалами: подбор материалов в соответствии с замыслом, составление композиции, соединение деталей (приклеивание, склеивание с помощью прокладки, соединение с помощью пластилина).
Общее представление о тканях (текстиле), их строении и свойствах. Швейные инструменты и приспособления (иглы, булавки и др.). Отмеривание и заправка нитки в иголку, строчка прямого стежка.
Использование дополнительных отделочных материалов.

3. Конструирование и моделирование (10 ч)

Простые и объёмные конструкции из разных материалов (пластические массы, бумага, текстиль и др.) и способы их соз- дания. Общее представление о конструкции изделия; детали и части изделия, их взаимное расположение в общей конструк- ции. Способы соединения деталей в изделиях из разных мате риалов. Образец, анализ конструкции образцов изделий, изго- товление изделий по образцу, рисунку. Конструирование по модели (на плоскости). Взаимосвязь выполняемого действия и результата. Элементарное прогнозирование порядка действий в зависимости от желаемого/необходимого результата; выбор способа работы в зависимости от требуемого результата/ замысла.

4. Информационно-коммуникативные технологии* (2 ч)

Демонстрация учителем готовых материалов на информационных носителях.
Информация. Виды информации.

Универсальные учебные действия (пропедевтический уровень)

Познавательные УУД:
—ориентироваться в терминах, используемых в технологии (в пределах изученного);
—воспринимать и использовать предложенную инструкцию (устную, графическую);

—анализировать устройство простых изделий по образцу, рисунку, выделять основные и второстепенные составляющие конструкции;
—сравнивать отдельные изделия (конструкции), находить сходство и различия в их устройстве.

Работа с информацией:
—воспринимать информацию (представленную в объяснении учителя или в учебнике), использовать её в работе;
—понимать и анализировать простейшую знаково-символическую информацию (схема, рисунок) и строить работу в соот- ветствии с ней.

Коммуникативные УУД:
—участвовать в коллективном обсуждении: высказывать собственное мнение, отвечать на вопросы, выполнять правила этики общения: уважительное отношение к одноклассникам, внимание к мнению другого;
—строить несложные высказывания, сообщения в устной фор- ме (по содержанию изученных тем).

Регулятивные УУД:
—принимать и удерживать в процессе деятельности предложенную учебную задачу;
—действовать по плану, предложенному учителем, работать с опорой на графическую инструкцию учебника, принимать участие в коллективном построении простого плана действий;
—понимать и принимать критерии оценки качества работы, руководствоваться ими в процессе анализа и оценки выполненных работ;
—организовывать свою деятельность: производить подготовку к уроку рабочего места, поддерживать на нём порядок в течение урока, производить необходимую уборку по окончании работы;
—выполнять несложные действия контроля и оценки по пред- ложенным критериям.

Совместная деятельность:
—проявлять положительное отношение к включению в совместную работу, к простым видам сотрудничества;
—принимать участие в парных, групповых, коллективных видах работы, в процессе изготовления изделий осуществлять элементарное сотрудничество.

1 КЛАСС (34 ч)

1. Технологии, профессии и производства (8 ч)

Рукотворный мир — результат труда человека. Элементарные представления об основном принципе создания мира вещей: прочность конструкции, удобство использования, эстетическая выразительность. Средства художественной выразительности (композиция, цвет, тон и др.). Изготовление изделий с учётом данного принципа. Общее представление о технологическом процессе: анализ устройства и назначения изделия; выстраива- ние последовательности практических действий и технологических операций; подбор материалов и инструментов; экономная разметка; обработка с целью получения (выделения) деталей, сборка, отделка изделия; проверка изделия в действии, внесение необходимых дополнений и изменений. Изготовление изде- лий из различных материалов с соблюдением этапов технологи- ческого процесса.

Традиции и современность. Новая жизнь древних профес- сий. Совершенствование их технологических процессов. Мастера и их профессии; правила мастера. Культурные традиции.

Элементарная творческая и проектная деятельность (создание замысла, его детализация и воплощение). Несложные коллективные, групповые проекты.

2. Технологии ручной обработки материалов (14 ч)

Многообразие материалов, их свойств и их практическое применение в жизни. Исследование и сравнение элементарных

физических, механических и технологических свойств различных материалов. Выбор материалов по их декоративно-художественным и конструктивным свойствам.
Называние и выполнение основных технологических операций ручной обработки материалов в процессе изготовления изделия: разметка деталей (с помощью линейки (угольника, циркуля), формообразование деталей (сгибание, складывание тонкого картона и плотных видов бумаги и др.), сборка изделия (сшивание). Подвижное соединение деталей изделия. Использование соответствующих способов обработки материалов в зависимости от вида и назначения изделия.
Виды условных графических изображений: рисунок, простейший чертёж, эскиз, схема. Чертёжные инструменты — линейка (угольник, циркуль). Их функциональное назначение, конструкция. Приёмы безопасной работы колющими (циркуль) инструментами.
Технология обработки бумаги и картона. Назначение линий чертежа (контур, линия разреза, сгиба, выносная, размерная). Чтение условных графических изображений. Построение прямоугольника от двух прямых углов (от одного прямого угла). Разметка деталей с опорой на простейший чертёж, эскиз. Из- готовление изделий по рисунку, простейшему чертежу или эскизу, схеме. Использование измерений, вычислений и по- строений для решения практических задач. Сгибание и скла- дывание тонкого картона и плотных видов бумаги — биговка. Подвижное соединение деталей на проволоку, толстую нитку. Технология обработки текстильных материалов. Строение ткани (поперечное и продольное направление нитей). Ткани и нитки растительного происхождения (полученные на основе натурального сырья). Виды ниток (швейные, мулине). Трико- таж, нетканые материалы (общее представление), его строение и основные свойства. Строчка прямого стежка и её варианты (перевивы, наборы) и/или строчка косого стежка и её варианты (крестик, стебельчатая, ёлочка)[1]. Лекало. Разметка с помощью лекала (простейшей выкройки). Технологическая последова- тельность изготовления несложного швейного изделия (размет- ка деталей, выкраивание деталей, отделка деталей, сшивание деталей).
Использование дополнительных материалов (например, проволока, пряжа, бусины и др.).

3. Конструирование и моделирование (10 ч)

Основные и дополнительные детали. Общее представление о правилах создания гармоничной композиции. Симметрия, способы разметки и конструирования симметричных форм.
Конструирование и моделирование изделий из различных материалов по простейшему чертежу или эскизу. Подвижное соединение деталей конструкции. Внесение элементарных конструктивных изменений и дополнений в изделие.

4. Информационно-коммуникативные технологии (2 ч)

Демонстрация учителем готовых материалов на информационных носителях.
Поиск информации. Интернет как источник информации.

Универсальные учебные действия

Познавательные УУД:
—ориентироваться в терминах, используемых в технологии (в пределах изученного);
—выполнять работу в соответствии с образцом, инструкцией, устной или письменной;
—выполнять действия анализа и синтеза, сравнения, группировки с учётом указанных критериев;
—строить рассуждения, делать умозаключения, проверять их в практической работе;
—воспроизводить порядок действий при решении учебной/ практической задачи;
—осуществлять решение простых задач в умственной и мате- риализованной форме.
Работа с информацией:
—получать информацию из учебника и других дидактических материалов, использовать её в работе;

—понимать и анализировать знаково-символическую инфор- мацию (чертёж, эскиз, рисунок, схема) и строить работу в соответствии с ней.

Коммуникативные УУД:

—выполнять правила участия в учебном диалоге: задавать вопросы, дополнять ответы одноклассников, высказывать своё мнение; отвечать на вопросы; проявлять уважительное отношение к одноклассникам, внимание к мнению другого;

—делиться впечатлениями о прослушанном (прочитанном) тексте, рассказе учителя; о выполненной работе, созданном изделии.

Регулятивные УУД:

—понимать и принимать учебную задачу;

—организовывать свою деятельность;

—понимать предлагаемый план действий, действовать по плану;

—прогнозировать необходимые действия для получения практического результата, планировать работу;

—выполнять действия контроля и оценки;

—воспринимать советы, оценку учителя и одноклассников, стараться учитывать их в работе.

Совместная деятельность:

—выполнять элементарную совместную деятельность в процес- се изготовления изделий, осуществлять взаимопомощь;

—выполнять правила совместной работы: справедливо распределять работу; договариваться, выполнять ответственно свою часть работы, уважительно относиться к чужому мнению.

2 КЛАСС (34 ч)

1. Технологии, профессии и производства (8 ч)

Непрерывность процесса деятельностного освоения мира человеком и создания культуры. Материальные и духовные по- требности человека как движущие силы прогресса.

Разнообразие творческой трудовой деятельности в современных условиях. Разнообразие предметов рукотворного мира: архитектура, техника, предметы быта и декоративно-прикладного искусства. Современные производства и профессии, связанные с обработкой материалов, аналогичных используемым на уроках технологии.

Общие правила создания предметов рукотворного мира: соответствие формы, размеров, материала и внешнего оформления изделия его назначению. Стилевая гармония в предметном ансамбле; гармония предметной и окружающей среды (общее представление).

Мир современной техники. Информационно-коммуникационные технологии в жизни современного человека. Решение человеком инженерных задач на основе изучения природных законов — жёсткость конструкции (трубчатые сооружения, треугольник как устойчивая геометрическая форма и др.).

Бережное и внимательное отношение к природе как источнику сырьевых ресурсов и идей для технологий будущего.

Элементарная творческая и проектная деятельность. Коллективные, групповые и индивидуальные проекты в рамках изучаемой тематики. Совместная работа в малых группах, осуществление сотрудничества; распределение работы, выполнение социальных ролей (руководитель/лидер и подчинённый).

2. Технологии ручной обработки материалов (10 ч)

Некоторые (доступные в обработке) виды искусственных и синтетических материалов. Разнообразие технологий и способов обработки материалов в различных видах изделий; сравнительный анализ технологий при использовании того или иного материала (например, аппликация из бумаги и ткани, коллаж и др.). Выбор материалов по их декоративно-художественным и технологическим свойствам, использование соответствующих способов обработки материалов в зависимости от назначе- ния изделия.

Инструменты и приспособления (циркуль, угольник, канце- лярский нож, шило и др.); называние и выполнение приёмов их рационального и безопасного использования.
Углубление общих представлений о технологическом процессе (анализ устройства и назначения изделия; выстраивание последовательности практических действий и технологических операций; подбор материалов и инструментов; экономная разметка материалов; обработка с целью получения деталей, сборка, отделка изделия; проверка изделия в действии, внесение необходимых дополнений и изменений). Рицовка. Изготовление объёмных изделий из развёрток. Преобразование развёрток несложных форм.
Технология обработки бумаги и картона. Виды картона (гофрированный, толстый, тонкий, цветной и др.). Чтение и по- строение простого чертежа/эскиза развёртки изделия. Разметка деталей с опорой на простейший чертёж, эскиз. Решение задач на внесение необходимых дополнений и изменений в схему, чертёж, эскиз. Выполнение измерений, расчётов, несложных построений.
Выполнение рицовки на картоне с помощью канцелярского ножа, выполнение отверстий шилом.
Технология обработки текстильных материалов. Использование трикотажа и нетканых материалов для изготовления изделий. Использование вариантов строчки косого стежка (крестик, стебельчатая и др.) и/или петельной строчки для соединения деталей изделия и отделки. Пришивание пуговиц (с двумя-четырьмя отверстиями). Изготовление швейных изделий из не- скольких деталей.
Использование дополнительных материалов. Комбинирование разных материалов в одном изделии.

3. Конструирование и моделирование (12 ч)

Конструирование и моделирование изделий из различных материалов, в том числе наборов «Конструктор» по заданным условиям (технико-технологическим, функциональным, декоративно-художественным). Способы подвижного и неподвижного соединения деталей набора «Конструктор», их использование в изделиях; жёсткость и устойчивость конструкции.
Создание простых макетов и моделей архитектурных сооружений, технических устройств, бытовых конструкций. Выполнение заданий на доработку конструкций (отдельных узлов, соединений) с учётом дополнительных условий (требований). Использование измерений и построений для решения практических задач. Решение задач на мысленную трансформацию трёхмерной конструкции в развёртку (и наоборот).

4. Информационно-коммуникативные технологии (4 ч)

Информационная среда, основные источники (органы восприятия) информации, получаемой человеком. Сохранение и передача информации. Информационные технологии. Источники информации, используемые человеком в быту: телевидение, радио, печатные издания, персональный компьютер и др. Современный информационный мир. Персональный компьютер (ПК) и его назначение. Правила пользования ПК для сохранения здоровья. Назначение основных устройств компьютера для ввода, вывода и обработки информации. Работа с доступной информацией (книги, музеи, беседы (мастер-классы) с мастерами, Интернет, видео, DVD). Работа с текстовым редактором Microsoft Word или другим.

Универсальные учебные действия

Познавательные УУД:

—ориентироваться в терминах, используемых в технологии, использовать их в ответах на вопросы и высказываниях (в пределах изученного);

—осуществлять анализ предложенных образцов с выделением существенных и несущественных признаков;

—выполнять работу в соответствии с инструкцией, устной или письменной, а также графически представленной в схеме, таблице;

- —определять способы доработки конструкций с учётом пред- ложенных условий;

—классифицировать изделия по самостоятельно предложенно- му существенному признаку (используемый материал, фор- ма, размер, назначение, способ сборки);
—читать и воспроизводить простой чертёж/эскиз развёртки изделия;
—восстанавливать нарушенную последовательность выполне- ния изделия.

Работа с информацией:
—анализировать и использовать знаково-символические сред- ства представления информации для создания моделей и ма- кетов изучаемых объектов;
—на основе анализа информации производить выбор наиболее эффективных способов работы;
—осуществлять поиск необходимой информации для выпол- нения учебных заданий с использованием учебной литера- туры;
—использовать средства информационно-коммуникационных технологий для решения учебных и практических задач, в том числе Интернет под руководством учителя.

Коммуникативные УУД:
—строить монологическое высказывание, владеть диалогиче- ской формой коммуникации;
—строить рассуждения в форме связи простых суждений об объекте, его строении, свойствах и способах создания;
—описывать предметы рукотворного мира, оценивать их досто- инства;
—формулировать собственное мнение, аргументировать выбор вариантов и способов выполнения задания.

Регулятивные УУД:
—принимать и сохранять учебную задачу, осуществлять поиск средств для её решения;
—прогнозировать необходимые действия для получения прак- тического результата, предлагать план действий в соответ- ствии с поставленной задачей, действовать по плану;
—выполнять действия контроля и оценки; выявлять ошибки и недочёты по результатам работы, устанавливать их причины и искать способы устранения;
—проявлять волевую саморегуляцию при выполнении задания.

Совместная деятельность:
—выбирать себе партнёров по совместной деятельности не только по симпатии, но и по деловым качествам;
—справедливо распределять работу, договариваться, приходить к общему решению, отвечать за общий результат работы;
—выполнять роли лидера, подчинённого, соблюдать равнопра- вие и дружелюбие;
—осуществлять взаимопомощь, проявлять ответственность при выполнении своей части работы.

3 КЛАСС (34 ч)

1. Технологии, профессии и производства (12 ч)

Профессии и технологии современного мира. Использование достижений науки в развитии технического прогресса. Изобре- тение и использование синтетических материалов с определён- ными заданными свойствами в различных отраслях и профес- сиях. Нефть как универсальное сырьё. Материалы, получаемые из нефти (пластик, стеклоткань, пенопласт и др.).

Профессии, связанные с опасностями (пожарные, космонавты, химики и др.).

Информационный мир, его место и влияние на жизнь и дея- тельность людей. Влияние современных технологий и преобразующей деятельности человека на окружающую среду, способы её защиты.

Сохранение и развитие традиций прошлого в творчестве со- временных мастеров. Бережное и уважительное отношение людей к культурным традициям. Изготовление изделий с учётом традиционных правил и современных технологий (лепка, вязание, шитьё, вышивка и др.).

Элементарная творческая и проектная деятельность (реали- зация заданного или собственного замысла, поиск оптимальных конструктивных и технологических

решений). Коллективные, групповые и индивидуальные проекты на основе содержания материала, изучаемого в течение учебного года. Использование комбинированных техник создания конструкций по заданным условиям в выполнении учебных проектов.

2. Технологии ручной обработки материалов (6 ч)

Синтетические материалы — ткани, полимеры (пластик, по- ролон). Их свойства. Создание синтетических материалов с заданными свойствами.
Использование измерений, вычислений и построений для решения практических задач. Внесение дополнений и изменений в условные графические изображения в соответствии с дополнительными/изменёнными требованиями к изделию.

Технология обработки бумаги и картона. Подбор материалов в соответствии с замыслом, особенностями конструкции изделия. Определение оптимальных способов разметки деталей, сборки изделия. Выбор способов отделки. Комбинирование раз- ных материалов в одном изделии.
Совершенствование умений выполнять разные способы разметки с помощью чертёжных инструментов. Освоение доступных художественных техник.
Технология обработки текстильных материалов. Обобщённое представление о видах тканей (натуральные, искусственные, синтетические), их свойствах и областей использования. Дизайн одежды в зависимости от её назначения, моды, времени. Подбор текстильных материалов в соответствии с замыслом, особенностями конструкции изделия. Раскрой деталей по готовым лекалам (выкройкам), собственным несложным. Строчка петельного стежка и её варианты («тамбур» и др.), её назначение (соединение и отделка деталей) и/или строчки петлеобраз- ного и крестообразного стежков (соединительные и отделоч- ные). Подбор ручных строчек для сшивания и отделки изделий. Простейший ремонт изделий.
Технология обработки синтетических материалов. Пластик, поролон, полиэтилен. Общее знакомство, сравнение свойств. Самостоятельное определение технологий их обработки в сравнении с освоенными материалами.
Комбинированное использование разных материалов.

3. Конструирование и моделирование (10 ч)

Современные требования к техническим устройствам (экологичность, безопасность, эргономичность и др.).
Конструирование и моделирование изделий из различных ма- териалов, в том числе наборов «Конструктор» по проектному заданию или собственному замыслу. Поиск оптимальных и доступных новых решений конструкторско-технологических про- блем на всех этапах аналитического и технологического процесса при выполнении индивидуальных творческих и коллективных проектных работ.
Робототехника. Конструктивные, соединительные элементы и основные узлы робота. Инструменты и детали для создания робота. Конструирование робота. Составление алгоритма действий робота. Программирование, тестирование робота. Преоб- разование конструкции робота. Презентация робота.

4. Информационно-коммуникативные технологии (6 ч)

Работа с доступной информацией в Интернете и на цифровых носителях информации.
Электронные и медиаресурсы в художественно-конструкторской, проектной, предметной преобразующей деятельности. Работа с готовыми цифровыми материалами. Поиск дополнительной информации по тематике творческих и проектных работ, использование рисунков из ресурса компьютера в оформлении изделий и др. Создание презентаций в программе PowerPoint или другой.

Универсальные учебные действия

Познавательные УУД:

—ориентироваться в терминах, используемых в технологии, использовать их в ответах на вопросы и высказываниях (в пределах изученного);
—анализировать конструкции предложенных образцов изделий;
—конструировать и моделировать изделия из различных материалов по образцу, рисунку, простейшему чертежу, эскизу, схеме с использованием общепринятых условных обозначений и по заданным условиям;
—выстраивать последовательность практических действий и технологических операций; подбирать материал и инструменты; выполнять экономную разметку; сборку, отделку изделия;
—решать простые задачи на преобразование конструкции;
—выполнять работу в соответствии с инструкцией, устной или письменной;
—соотносить результат работы с заданным алгоритмом, прове- рять изделия в действии, вносить необходимые дополнения и изменения;
—классифицировать изделия по самостоятельно предложенному существенному признаку (используемый материал, форма, размер, назначение, способ сборки);
—выполнять действия анализа и синтеза, сравнения, классификации предметов/изделий с учётом указанных критериев;

анализировать устройство простых изделий по образцу, рисунку, выделять основные и второстепенные составляющие конструкции.

Работа с информацией:
—находить необходимую для выполнения работы информацию, пользуясь различными источниками, анализировать её и отбирать в соответствии с решаемой задачей;
—на основе анализа информации производить выбор наиболее эффективных способов работы;
—использовать знаково-символические средства для решения задач в умственной или материализованной форме, выполнять действия моделирования, работать с моделями;
—осуществлять поиск дополнительной информации по тематике творческих и проектных работ;
—использовать рисунки из ресурса компьютера в оформлении изделий и др.;
—использовать средства информационно-коммуникационных технологий для решения учебных и практических задач, в том числе Интернет под руководством учителя.

Коммуникативные УУД:
—соблюдать правила участия в диалоге: ставить вопросы, аргументировать и доказывать свою точку зрения, уважительно относиться к чужому мнению;
—описывать факты из истории развития ремёсел на Руси и в России, высказывать своё отношение к предметам декоративно-прикладного искусства разных народов РФ;
—создавать тексты-рассуждения: раскрывать последовательность операций при работе с разными материалами;
—осознавать культурно-исторический смысл и назначение праздников, их роль в жизни каждого человека; ориентиро- ваться в традициях организации и оформления праздников. *Регулятивные УУД*:
—понимать и принимать учебную задачу, самостоятельно определять цели учебно-познавательной деятельности;
—планировать практическую работу в соответствии с постав- ленной целью и выполнять её в соответствии с планом;
—на основе анализа причинно-следственных связей между действиями и их результатами прогнозировать практические
«шаги» для получения необходимого результата;
—выполнять действия контроля/самоконтроля и оценки; процесса и результата деятельности, при необходимости вносить коррективы в выполняемые действия;
—проявлять волевую саморегуляцию при выполнении задания.

Совместная деятельность:

—организовывать под руководством учителя совместную рабо- ту в группе: распределять роли, выполнять функции руководителя или подчинённого, осуществлять продуктивное сотрудничество, взаимопомощь;
—проявлять интерес к деятельности своих товарищей и результатам их работы; в доброжелательной форме комментировать и оценивать их достижения;
—в процессе анализа и оценки совместной деятельности высказывать свои предложения и пожелания; выслушивать и принимать к сведению мнение одноклассников, их советы и пожелания; с уважением относиться к разной оценке своих достижений.

ПЛАНИРУЕМЫЕ РЕЗУЛЬТАТЫ ОСВОЕНИЯ УЧЕБНОГО ПРЕДМЕТА «ТЕХНОЛОГИЯ» НА УРОВНЕ НАЧАЛЬНОГО ОБЩЕГО ОБРАЗОВАНИЯ

ЛИЧНОСТНЫЕ РЕЗУЛЬТАТЫ ОБУЧАЮЩЕГОСЯ

В результате изучения предмета «Технология» в начальной школе у обучающегося будут сформированы следующие лич- ностные новообразования:
—первоначальные представления о созидательном и нравствен- ном значении труда в жизни человека и общества; уважи- тельное отношение к труду и творчеству мастеров;
—осознание роли человека и используемых им технологий в сохранении гармонического сосуществования рукотворного мира с миром природы; ответственное отношение к сохранению окружающей среды;
—понимание культурно-исторической ценности традиций, отражённых в предметном мире; чувство сопричастности к культуре своего народа, уважительное отношение к культур- ным традициям других народов;
—проявление способности к эстетической оценке окружающей предметной среды; эстетические чувства — эмоционально-положительное восприятие и понимание красоты форм и образов природных объектов, образцов мировой и отече- ственной художественной культуры;
—проявление положительного отношения и интереса к различ- ным видам творческой преобразующей деятельности, стремление к творческой самореализации; мотивация к творческому труду, работе на результат; способность к различным видам практической преобразующей деятельности;
—проявление устойчивых волевых качества и способность к саморегуляции: организованность, аккуратность, трудолюбие, ответственность, умение справляться с доступными про- блемами;
—готовность вступать в сотрудничество с другими людьми с учётом этики общения; проявление толерантности и добро- желательности.

МЕТАПРЕДМЕТНЫЕ РЕЗУЛЬТАТЫ ОБУЧАЮЩЕГОСЯ

К концу обучения в начальной школе у обучающегося формируются следующие универсальные учебные действия.

Познавательные УУД:

—ориентироваться в терминах и понятиях, используемых в технологии (в пределах изученного), использовать изучен- ную терминологию в своих устных и письменных высказы- ваниях;
—осуществлять анализ объектов и изделий с выделением су- щественных и несущественных признаков;
—сравнивать группы объектов/изделий, выделять в них общее и различия;
—делать обобщения (технико-технологического и декоратив- но-художественного характера) по изучаемой тематике;

Работа с информацией:

—осуществлять поиск необходимой для выполнения работы информации в учебнике и других доступных источниках, анализировать её и отбирать в соответствии с решаемой за- дачей;

—анализировать и использовать знаково-символические средства представления информации для решения задач в ум- ственной и материализованной форме; выполнять действия моделирования, работать с моделями;
—использовать средства информационно-коммуникационных технологий для решения учебных и практических задач (в том числе Интернет с контролируемым выходом), оцени- вать объективность информации и возможности её использо- вания для решения конкретных учебных задач;
—следовать при выполнении работы инструкциям учителя или представленным в других информационных источниках.

Коммуникативные УУД:

—вступать в диалог, задавать собеседнику вопросы, использо- вать реплики-уточнения и дополнения; формулировать собственное мнение и идеи, аргументированно их излагать; выслушивать разные мнения, учитывать их в диалоге;
—создавать тексты-описания на основе наблюдений (рассматривания) изделий декоративно-прикладного искусства народов России;
—строить рассуждения о связях природного и предметного мира, простые суждения (небольшие тексты) об объекте, его строении, свойствах и способах создания;
—объяснять последовательность совершаемых действий при создании изделия.

Регулятивные УУД:

—рационально организовывать свою работу (подготовка рабочего места, поддержание и наведение порядка, уборка после работы);
—выполнять правила безопасности труда при выполнении ра- боты;
—планировать работу, соотносить свои действия с поставлен- ной целью;
—устанавливать причинно-следственные связи между выполняемыми действиями и их результатами, прогнозировать действия для получения необходимых результатов;

Совместная деятельность:

—организовывать под руководством учителя и самостоятельно совместную работу в группе: обсуждать задачу, распределять роли, выполнять функции руководителя/лидера и подчинён- ного; осуществлять продуктивное сотрудничество;
—проявлять интерес к работе товарищей; в доброжелательной форме комментировать и оценивать их достижения, высказывать свои предложения и пожелания; оказывать при необходимости помощь;
—понимать особенности проектной деятельности, выдвигать несложные идеи решений предлагаемых проектных заданий, мысленно создавать конструктивный замысел, осуществлять выбор средств и способов для его практического воплощения; предъявлять аргументы для защиты продукта проектной де- ятельности.

ПРЕДМЕТНЫЕ РЕЗУЛЬТАТЫ ОСВОЕНИЯ КУРСА «ТЕХНОЛОГИЯ»

1 класс

К концу обучения **в первом классе** обучающийся научится:
—правильно организовывать свой труд: своевременно подго- тавливать и убирать рабочее место, поддерживать порядок на нём в процессе труда;
—применять правила безопасной работы ножницами, иглой и аккуратной работы с клеем;
—действовать по предложенному образцу в соответствии с пра- вилами рациональной разметки (разметка на изнаночной стороне материала; экономия материала при разметке);
—определять названия и назначение основных инструментов и приспособлений для ручного труда (линейка, карандаш, нож- ницы, игла, шаблон, стека и др.), использовать их в практи- ческой работе;

—определять наименования отдельных материалов (бумага, картон, фольга, пластилин, природные, текстильные мате- риалы и пр.) и способы их обработки (сгибание, отрывание, сминание, резание, лепка и пр.); выполнять доступные технологические приёмы ручной обработки материалов при из- готовлении изделий;
—ориентироваться в наименованиях основных технологиче- ских операций: разметка деталей, выделение деталей, сборка изделия;
—выполнять разметку деталей сгибанием, по шаблону, на глаз, от руки; выделение деталей способами обрывания, выреза- ния и др.; сборку изделий с помощью клея, ниток и др.;
—оформлять изделия строчкой прямого стежка;
—понимать смысл понятий «изделие», «деталь изделия», «образец», «заготовка», «материал», «инструмент», «приспособ- ление», «конструирование», «аппликация»;
—выполнять задания с опорой на готовый план;
—обслуживать себя во время работы: соблюдать порядок на рабочем месте, ухаживать за инструментами и правильно хранить их; соблюдать правила гигиены труда;
—рассматривать и анализировать простые по конструкции об- разцы (по вопросам учителя); анализировать простейшую конструкцию изделия: выделять основные и дополнитель- ные детали, называть их форму, определять взаимное распо- ложение, виды соединения; способы изготовления;
—распознавать изученные виды материалов (природные, пла- стические, бумага, тонкий картон, текстильные, клей и др.), их свойства (цвет, фактура, форма, гибкость и др.);
—называть ручные инструменты (ножницы, игла, линейка) и приспособления (шаблон, стека, булавки и др.), безопасно хранить и работать ими;
—различать материалы и инструменты по их назначению;
—называть и выполнять последовательность изготовления не- сложных изделий: разметка, резание, сборка, отделка;
—качественно выполнять операции и приёмы по изготовлению несложных изделий: экономно выполнять разметку деталей на глаз, от руки, по шаблону, по линейке (как направляю- щему инструменту без откладывания размеров); точно резать ножницами по линиям разметки; придавать форму деталям и изделию сгибанием, складыванием, вытягиванием, отры- ванием, сминанием, лепкой и пр.; собирать изделия с помо- щью клея, пластических масс и др.; эстетично и аккуратно выполнять отделку раскрашиванием, аппликацией, строч- кой прямого стежка;

2 класс

К концу обучения **во втором классе** обучающийся научится:
—понимать смысл понятий «инструкционная» («технологиче- ская») карта, «чертёж», «эскиз», «линии чертежа», «раз- вёртка», «макет», «модель», «технология», «технологиче- ские операции», «способы обработки» и использовать их в практической деятельности;
—выполнять задания по самостоятельно составленному плану;
—распознавать элементарные общие правила создания ру- котворного мира (прочность, удобство, эстетическая вырази- тельность — симметрия, асимметрия, равновесие); наблю- дать гармонию предметов и окружающей среды; называть характерные особенности изученных видов декоративно-при- кладного искусства;
—выделять, называть и применять изученные общие правила создания рукотворного мира в своей предметно-творческой деятельности;
—самостоятельно готовить рабочее место в соответствии с ви- дом деятельности, поддерживать порядок во время работы, убирать рабочее место;
—анализировать задание/образец по предложенным вопросам, памятке или инструкции, самостоятельно выполнять доступ- ные задания с опорой на инструкционную (технологическую) карту;

—самостоятельно отбирать материалы и инструменты для рабо- ты; исследовать свойства новых изучаемых материалов (тол- стый картон, натуральные ткани, нитки, проволока и др.);
—читать простейшие чертежи (эскизы), называть линии чер- тежа (линия контура и надреза, линия выносная и размер- ная, линия сгиба, линия симметрии);
—выполнять экономную разметку прямоугольника (от двух прямых углов и одного прямого угла) с помощью чертёжных инструментов (линейки, угольника) с опорой на простейший чертёж (эскиз); чертить окружность с помощью циркуля;
—выполнять биговку;
—выполнять построение простейшего лекала (выкройки) пра- вильной геометрической формы и разметку деталей кроя на ткани по нему/ней;
—оформлять изделия и соединять детали освоенными ручны- ми строчками;
—понимать смысл понятия «развёртка» (трёхмерного предме- та); соотносить объёмную конструкцию с изображениями её развёртки;
—отличать макет от модели, строить трёхмерный макет из го- товой развёртки;
—определять неподвижный и подвижный способ соединения деталей и выполнять подвижное и неподвижное соединения известными способами;
—конструировать и моделировать изделия из различных мате- риалов по модели, простейшему чертежу или эскизу;
—решать несложные конструкторско-технологические задачи;
—называть профессии людей, работающих в сфере обслуживания.

3 класс

К концу обучения **в третьем классе** обучающийся научится:
—понимать смысл понятий «чертёж развёртки», «канцеляр- ский нож», «шило», «искусственный материал»;
—выделять и называть характерные особенности изученных видов декоративно-прикладного искусства, профессии масте- ров прикладного искусства (в рамках изученного);
—узнавать и называть по характерным особенностям образцов или по описанию изученные и распространённые в крае ре- мёсла;
—называть и описывать свойства наиболее распространённых изучаемых искусственных и синтетических материалов (бу- мага, металлы, текстиль и др.);
—читать чертёж развёртки и выполнять разметку развёрток с помощью чертёжных инструментов (линейка, угольник, циркуль);
—узнавать и называть линии чертежа (осевая и центровая);
—безопасно пользоваться канцелярским ножом, шилом;
—выполнять рицовку;
—выполнять соединение деталей и отделку изделия освоенны- ми ручными строчками;
—решать простейшие задачи технико-технологического харак- тера по изменению вида и способа соединения деталей: на достраивание, придание новых свойств конструкции в соот- ветствии с новыми/дополненными требованиями; использо- вать комбинированные техники при изготовлении изделий в соответствии с технической или декоративно-художествен- ной задачей;
—понимать технологический и практический смысл различ- ных видов соединений в технических объектах, простейшие способы достижения прочности конструкций; использовать их при решении простейших конструкторских задач;
—конструировать и моделировать изделия из разных материа- лов и наборов «Конструктор» по заданным техническим, тех- нологическим и декоративно-художественным условиям;
—изменять конструкцию изделия по заданным условиям;
—выбирать способ соединения и соединительный материал в зависимости от требований конструкции;

—называть несколько видов информационных технологий и соответствующих способов передачи информации (из реаль- ного окружения учащихся);
—понимать назначение основных устройств персонального компьютера для ввода, вывода и обработки информации;
—выполнять основные правила безопасной работы на компью- тере и других электронных средствах обучения;
—использовать возможности компьютера и информацион- но-коммуникационных технологий для поиска необходимой информации при выполнении обучающих, творческих и про- ектных заданий;
—выполнять проектные задания в соответствии с содержанием изученного материала на основе полученных знаний и умений.

4 класс

К концу обучения **в четвёртом классе** обучающийся научит- ся:
—формировать общее представление о мире профессий, их со- циальном значении; о творчестве и творческих профессиях, о мировых достижениях в области техники и искусства (в рамках изученного), о наиболее значимых окружающих производствах;
—на основе анализа задания самостоятельно организовывать рабочее место в зависимости от вида работы, осуществлять планирование трудового процесса;
—самостоятельно планировать и выполнять практическое за- дание (практическую работу) с опорой на инструкционную (технологическую) карту или творческий замысел; при необ- ходимости вносить коррективы в выполняемые действия;
—понимать элементарные основы бытовой культуры, выпол- нять доступные действия по самообслуживанию и доступные виды домашнего труда;
—выполнять более сложные виды работ и приёмы обработки различных материалов (например, плетение, шитьё и выши- вание, тиснение по фольге и пр.), комбинировать различные способы в зависимости и от поставленной задачи; оформлять изделия и соединять детали освоенными ручными строч- ками;
—выполнять символические действия моделирования, пони- мать и создавать простейшие виды технической документа- ции (чертёж развёртки, эскиз, технический рисунок, схему) и выполнять по ней работу;
—решать простейшие задачи рационализаторского характера по изменению конструкции изделия: на достраивание, при- дание новых свойств конструкции в связи с изменением функционального назначения изделия;
—на основе усвоенных правил дизайна решать простейшие художественно-конструкторские задачи по созданию изде- лий с заданной функцией;
—создавать небольшие тексты, презентации и печатные публи- кации с использованием изображений на экране компьюте- ра; оформлять текст (выбор шрифта, размера, цвета шрифта, выравнивание абзаца);
—работать с доступной информацией; работать в программах Word, Power Point;
—решать творческие задачи, мысленно создавать и разрабаты- вать проектный замысел, осуществлять выбор средств и спо- собов его практического воплощения, аргументированно представлять продукт проектной деятельности;
—осуществлять сотрудничество в различных видах совместной деятельности; предлагать идеи для обсуждения, уважитель- но относиться к мнению товарищей, договариваться; уча- ствовать в распределении ролей, координировать собствен- ную работу в общем процессе.

СОДЕРЖАНИЕ УЧЕБНОГО ПРЕДМЕТА «ФИЗИЧЕСКАЯ КУЛЬТУРА»

1 КЛАСС

Знания о физической культуре. Понятие «физическая культура» как занятия физическими упражнениями и спортом по укреплению здоровья, физическому развитию

и физической подготовке. Связь физических упражнений с движениями жи- вотных и трудовыми действиями древних людей.

Способы самостоятельной деятельности. Режим дня и правила его составления и соблюдения.

Физическое совершенствование. Оздоровительная физи- ческая культура. Гигиена человека и требования к проведе- нию гигиенических процедур. Осанка и комплексы упражне- ний для правильного её развития. Физические упражнения для физкультминуток и утренней зарядки.

Спортивно-оздоровительная физическая культура. Прави- ла поведения на уроках физической культуры, подбора одежды для занятий в спортивном зале и на открытом воздухе.

Гимнастика с основами акробатики. Исходные положения в физических упражнениях: стойки, упоры, седы, положения лёжа. Строевые упражнения: построение и перестроение в одну и две шеренги, стоя на месте; повороты направо и налево; пе- редвижение в колонне по одному с равномерной скоростью.

Гимнастические упражнения: стилизованные способы пере- движения ходьбой и бегом; упражнения с гимнастическим мя- чом и гимнастической скакалкой; стилизованные гимнастиче- ские прыжки.

Акробатические упражнения: подъём туловища из положе- ния лёжа на спине и животе; подъём ног из положения лёжа на животе; сгибание рук в положении упор лёжа; прыжки в группировке, толчком двумя ногами; прыжки в упоре на руки, толчком двумя ногами.

Лыжная подготовка. Переноска лыж к месту занятия. Основ- ная стойка лыжника. Передвижение на лыжах ступающим шагом (без палок). Передвижение на лыжах скользящим ша- гом (без палок).

Лёгкая атлетика. Равномерная ходьба и равномерный бег. Прыжки в длину и высоту с места толчком двумя ногами, в вы- соту с прямого разбега.

Подвижные и спортивные игры. Считалки для самостоятель- ной организации подвижных игр.

Прикладно-ориентированная физическая культура. Разви- тие основных физических качеств средствами спортивных и подвижных игр. Подготовка к выполнению нормативных тре- бований комплекса ГТО.

2 КЛАСС

Знания о физической культуре. Из истории возникнове- ния физических упражнений и первых соревнований. Зарожде- ние Олимпийских игр древности.

Способы самостоятельной деятельности. Физическое развитие и его измерение. Физические качества человека: сила, быстрота, выносливость, гибкость, координация и способы их измерения. Составление дневника наблюдений по физической культуре.

Физическое совершенствование. Оздоровительная физи- ческая культура. Закаливание организма обтиранием. Состав- ление комплекса утренней зарядки и физкультминутки для занятий в домашних условиях.

Спортивно-оздоровительная физическая культура. Гимна- стика с основами акробатики. Правила поведения на занятиях гимнастикой и акробатикой. Строевые команды в построении и перестроении в одну шеренгу и колонну по одному; при по- воротах направо и налево, стоя на месте и в движении. Пере- движение в колонне по одному с равномерной и изменяющейся скоростью движения.

Упражнения разминки перед выполнением гимнастических упражнений. Прыжки со скакалкой на двух ногах и поочерёд- но на правой и левой ноге на месте. Упражнения с гимнасти- ческим мячом: подбрасывание, перекаты и наклоны с мячом в руках. Танцевальный хороводный шаг, танец галоп.

Лыжная подготовка. Правила поведения на занятиях лыж- ной подготовкой. Упражнения на лыжах: передвижение двух- шажным попеременным ходом; спуск с небольшого склона в основной стойке; торможение лыжными палками на учебной трассе и падением на бок во время спуска.

Лёгкая атлетика. Правила поведения на занятиях лёгкой ат- летикой. Броски малого мяча в неподвижную мишень разными способами из положения стоя, сидя и лёжа. Разнообразные сложнокоординированные прыжки толчком одной ногой и двумя ногами с места, в движении в разных направлениях, с разной амплитудой и траекторией полёта. Прыжок в высоту с прямого разбега. Ходьба по гимнастической скамейке с изменением скорости и направления движения. Беговые сложноко- ординационные упражнения: ускорения из разных исходных

положений; змейкой; по кругу; обеганием предметов; с преодо- лением небольших препятствий.

Подвижные игры. Подвижные игры с техническими приёма- ми спортивных игр (баскетбол, футбол).

Прикладно-ориентированная физическая культура. Подго- товка к соревнованиям по комплексу ГТО. Развитие основных физических качеств средствами подвижных и спортивных игр.

3 КЛАСС

Знания о физической культуре. Из истории развития фи- зической культуры у древних народов, населявших террито- рию России. История появления современного спорта.

Способы самостоятельной деятельности. Виды физи- ческих упражнений, используемых на уроках физической культуры: общеразвивающие, подготовительные, соревнова- тельные, их отличительные признаки и предназначение. Спо- собы измерения пульса на занятиях физической культурой (наложение руки под грудь). Дозировка нагрузки при развитии физических качеств на уроках физической культуры. Дозиро- вание физических упражнений для комплексов физкультми- нутки и утренней зарядки. Составление графика занятий по развитию физических качеств на учебный год.

Физическое совершенствование. Оздоровительная фи- зическая культура. Закаливание организма при помощи обли- вания под душем. Упражнения дыхательной и зрительной гимнастики, их влияние на восстановление организма после умственной и физической нагрузки.

Спортивно-оздоровительная физическая культура. Гимна- стика с основами акробатики. Строевые упражнения в движе- нии противоходом; перестроении из колонны по одному в ко- лонну по три, стоя на месте и в движении. Упражнения в лазании по канату в три приёма. Упражнения на гимнасти- ческой скамейке в передвижении стилизованными способами ходьбы: вперёд, назад, с высоким подниманием колен и изме- нением положения рук, приставным шагом правым и левым боком. Передвижения по наклонной гимнастической скамейке: равномерной ходьбой с поворотом в разные стороны и движе- нием руками; приставным шагом правым и левым боком.

Упражнения в передвижении по гимнастической стенке: ходьба приставным шагом правым и левым боком по нижней жерди; лазанье разноимённым способом. Прыжки через ска- калку с изменяющейся скоростью вращения на двух ногах и поочерёдно на правой и левой ноге; прыжки через скакалку

назад с равномерной скоростью. Ритмическая гимнастика: стилизованные наклоны и повороты туловища с изменением положения рук; стилизованные шаги на месте в сочетании с движением рук, ног и туловища. Упражнения в танцах галоп и полька.

Лёгкая атлетика. Прыжок в длину с разбега, способом согнув ноги. Броски набивного мяча из-за головы в положении сидя и стоя на месте. Беговые упражнения скоростной и координа- ционной направленности: челночный бег; бег с преодолением препятствий; с ускорением и торможением; максимальной ско- ростью на дистанции 30 м.

Лыжная подготовка. Передвижение одновременным двух- шажным ходом. Упражнения в поворотах на лыжах пересту- панием стоя на месте и в движении. Торможение плугом.

Плавательная подготовка. Правила поведения в бассейне. Виды современного спортивного плавания: кроль на груди и спине; брас. Упражнения ознакомительного плавания: пере- движение по дну ходьбой и прыжками; погружение в воду и всплывание; скольжение на воде. Упражнения в плавании кролем на груди.

Подвижные и спортивные игры. Подвижные игры на точ- ность движений с приёмами спортивных игр и лыжной подготовки. Баскетбол: ведение баскетбольного мяча; ловля и пере-дача баскетбольного мяча. Волейбол: прямая нижняя подача; приём и передача мяча снизу двумя руками на месте и в дви- жении. Футбол: ведение футбольного мяча; удар по неподвиж- ному футбольному мячу.

Прикладно-ориентированная физическая культура. Разви- тие основных физических качеств средствами базовых видов спорта. Подготовка к выполнению нормативных требований комплекса ГТО.

4 КЛАСС

Знания о физической культуре. Из истории развития фи- зической культуры в России. Развитие национальных видов спорта в России.

Способы самостоятельной деятельности. Физическая подготовка. Влияние занятий физической подготовкой на ра- боту организма. Регулирование физической нагрузки по пульсу на самостоятельных занятиях физической подготовкой. Определение тяжести нагрузки на самостоятельных занятиях физической подготовкой по внешним признакам и самочув- ствию. Определение возрастных особенностей физического раз- вития и физической подготовленности посредством регулярно- го наблюдения. Оказание первой помощи при травмах во время самостоятельных занятий физической культурой.

Физическое совершенствование. Оздоровительная физическая культура. Оценка состояния осанки, упражнения для профилактики её нарушения (на расслабление мышц спины и профилактику сутулости). Упражнения для снижения массы тела за счёт упражнений с высокой активностью работы боль- ших мышечных групп. Закаливающие процедуры: купание в естественных водоёмах; солнечные и воздушные процедуры.

Спортивно-оздоровительная физическая культура. Гимна- стика с основами акробатики. Предупреждение травматизма при выполнении гимнастических и акробатических упражнений. Акробатические комбинации из хорошо освоенных упраж- нений. Опорный прыжок через гимнастического козла с разбега способом напрыгивания. Упражнения на низкой гимнастиче- ской перекладине: висы и упоры, подъём переворотом. Упраж- нения в танце «Летка-енка».

Лёгкая атлетика. Предупреждение травматизма во время выполнения легкоатлетических упражнений. Прыжок в высоту с разбега перешагиванием. Технические действия при беге по легкоатлетической дистанции: низкий старт; стартовое ускорение, финиширование. Метание малого мяча на даль- ность стоя на месте.

Лыжная подготовка. Предупреждение травматизма во время занятий лыжной подготовкой. Упражнения в передвижении на лыжах одновременным одношажным ходом.

Плавательная подготовка. Предупреждение травматизма во время занятий плавательной подготовкой. Упражнения в пла- вании кролем на груди; ознакомительные упражнения в пла- вании кролем на спине.

Подвижные и спортивные игры. Предупреждение травматиз- ма на занятиях подвижными играми. Подвижные игры обще- физической подготовки. Волейбол: нижняя боковая подача; приём и передача мяча сверху; выполнение освоенных технических действий в условиях игровой деятельности. Баскетбол: бросок мяча двумя руками от груди с места; выполнение осво- енных технических действий в условиях игровой деятельно- сти. Футбол: остановки катящегося мяча внутренней стороной стопы; выполнение освоенных технических действий в услови- ях игровой деятельности.

Прикладно-ориентированная физическая культура. Упраж- нения физической подготовки на развитие основных физиче- ских качеств. Подготовка к выполнению нормативных требо- ваний комплекса ГТО.

ПЛАНИРУЕМЫЕ РЕЗУЛЬТАТЫ ОСВОЕНИЯ УЧЕБНОГО ПРЕДМЕТА «ФИЗИЧЕСКАЯ КУЛЬТУРА» НА УРОВНЕ НАЧАЛЬНОГО ОБЩЕГО ОБРАЗОВАНИЯ

ЛИЧНОСТНЫЕ РЕЗУЛЬТАТЫ

Личностные результаты освоения учебного предмета «Физи- ческая культура» на уровне начального общего образования достигаются в единстве учебной и воспитательной деятельности организации в соответствии с традиционными российскими социокультурными и духовно-нравственными ценностями, принятыми в обществе правилами и нормами поведения и спо- собствуют процессам самопознания, самовоспитания и само- развития, формирования внутренней позиции личности.

Личностные результаты должны отражать готовность обуча- ющихся руководствоваться ценностями и приобретение первоначального опыта деятельности на их основе:

становление ценностного отношения к истории и развитию физической культуры народов России, осознание её связи с трудовой деятельностью и укреплением здоровья человека;

формирование нравственно-этических норм поведения и пра- вил межличностного общения во время подвижных игр и спортивных соревнований, выполнения совместных учебных заданий;

проявление уважительного отношения к соперникам во время соревновательной деятельности, стремление оказывать первую помощь при травмах и ушибах;

уважительное отношение к содержанию национальных под- вижных игр, этнокультурным формам и видам соревнова- тельной деятельности;

стремление к формированию культуры укрепления и сохра- нения здоровья, развитию физических качеств и освоение физических упражнений оздоровительной, спортивной и прикладной направленности, формированию основ и соблю- дения правил здорового образа жизни;

проявление интереса к исследованию индивидуальных особенностей физического развития и физической подготовленности, влияния занятий физической культурой и спортом на их показатели.

МЕТАПРЕДМЕТНЫЕ РЕЗУЛЬТАТЫ

Метапредметные результаты отражают достижения учащихся в овладении познавательными, коммуникативными и регулятивными универсальными учебными действиями, умения их

использовать в практической деятельности. Метапредметные результаты формируются на протяжении каждого года обучения.

По окончании **первого года обучения** учащиеся научатся:

познавательные УУД:

находить общие и отличительные признаки в передвижени- ях человека и животных;

устанавливать связь между бытовыми движениями древних людей и физическими упражнениями из современных видов спорта;

сравнивать способы передвижения ходьбой и бегом, находить между ними общие и отличительные признаки;

выявлять признаки правильной и неправильной осанки, приводить возможные причины её нарушений; *коммуникативные УУД:*

воспроизводить названия разучиваемых физических упраж- нений и их исходные положения;

высказывать мнение о положительном влиянии занятий физической культурой, оценивать влияние гигиенических процедур на укрепление здоровья;

управлять эмоциями во время занятий физической культу- рой и проведения подвижных игр, соблюдать правила поведения и положительно относиться к замечаниям других учащихся и учителя;

обсуждать правила проведения подвижных игр, обосновывать объективность определения победителей; *регулятивные УУД:*

выполнять комплексы физкультминуток, утренней зарядки, упражнений по профилактике нарушения и коррекции осанки;

выполнять учебные задания по обучению новым физическим упражнениям и развитию физических качеств;

проявлять уважительное отношение к участникам совместной игровой и соревновательной деятельности.

По окончании **второго года обучения** учащиеся научатся:

познавательные УУД:

характеризовать понятие «физические качества», называть физические качества и определять их отличительные признаки;

понимать связь между закаливающими процедурами и укреплением здоровья;

выявлять отличительные признаки упражнений на развитие разных физических качеств, приводить примеры и демонстрировать их выполнение;

коммуникативные УУД:

объяснять назначение упражнений утренней зарядки, приводить соответствующие примеры её положительного влияния на организм школьников (в пределах изученного);

исполнять роль капитана и судьи в подвижных играх, аргументированно высказывать суждения о своих действиях и принятых решениях;

делать небольшие сообщения по истории возникновения подвижных игр и спортивных соревнований, планированию режима дня, способам измерения показателей физического развития и физической подготовленности;

регулятивные УУД:

соблюдать правила поведения на уроках физической культуры с учётом их учебного содержания, находить в них различия (легкоатлетические, гимнастические и игровые уроки, занятия лыжной и плавательной подготовкой);

выполнять учебные задания по освоению новых физических упражнений и развитию физических качеств в соответствии с указаниями и замечаниями учителя;

взаимодействовать со сверстниками в процессе выполнения учебных заданий, соблюдать культуру общения и уважительного обращения к другим учащимся;

контролировать соответствие двигательных действий правилам подвижных игр, проявлять эмоциональную сдержан- ность при возникновении ошибок.

По окончании **третьего года обучения** учащиеся научатся:

познавательные УУД:

понимать историческую связь развития физических упраж- нений с трудовыми действиями, приводить примеры упражнений древних людей в современных спортивных соревнованиях;

объяснять понятие «дозировка нагрузки», правильно применять способы её регулирования на занятиях физической культурой;

понимать влияние дыхательной и зрительной гимнастики на предупреждение развития утомления при выполнении физических и умственных нагрузок;

обобщать знания, полученные в практической деятельности, выполнять правила поведения на уроках физической культуры, проводить закаливающие процедуры, занятия по пред- упреждению нарушения осанки;

вести наблюдения за динамикой показателей физического развития и физических качеств в течение учебного года, определять их приросты по учебным четвертям (триместрам);

коммуникативные УУД:

организовывать совместные подвижные игры, принимать в них активное участие с соблюдением правил и норм этического поведения;

правильно использовать строевые команды, названия упражнений и способов деятельности во время совместного выпол- нения учебных заданий;

активно участвовать в обсуждении учебных заданий, анализе выполнения физических упражнений и технических дей- ствий из осваиваемых видов спорта;

делать небольшие сообщения по результатам выполнения учебных заданий, организации и проведения самостоятельных занятий физической культурой;

регулятивные УУД:

контролировать выполнение физических упражнений, корректировать их на основе сравнения с заданными образца- ми;

взаимодействовать со сверстниками в процессе учебной и игровой деятельности, контролировать соответствие выполнения игровых действий правилам подвижных игр; оценивать сложность возникающих игровых задач, предлагать их совместное коллективное решение.

По окончанию **четвёртого года обучения** учащиеся научатся:

познавательные УУД:

сравнивать показатели индивидуального физического развития и физической подготовленности с возрастными стандар- тами, находить общие и отличительные особенности;

6 выявлять отставание в развитии физических качеств от возрастных стандартов, приводить примеры физических упражнений по их устранению;

объединять физические упражнения по их целевому предназначению: на профилактику нарушения осанки, развитие силы, быстроты и выносливости;

коммуникативные УУД:

взаимодействовать с учителем и учащимися, воспроизводить ранее изученный материал и отвечать на вопросы в процессе учебного диалога;

использовать специальные термины и понятия в общении с учителем и учащимися, применять термины при обучении новым физическим упражнениям, развитии физических качеств;

оказывать посильную первую помощь во время занятий физической культурой;

регулятивные УУД:

выполнять указания учителя, проявлять активность и самостоятельность при выполнении учебных заданий;

самостоятельно проводить занятия на основе изученного материала и с учётом собственных интересов;

оценивать свои успехи в занятиях физической культурой, проявлять стремление к развитию физических качеств, выполнению нормативных требований комплекса ГТО.

ПРЕДМЕТНЫЕ РЕЗУЛЬТАТЫ

Предметные результаты отражают достижения учащихся в овладении основами содержания учебного предмета «Физическая культура»: системой знаний, способами самостоятель- ной деятельности, физическими упражнениями и техниче- скими действиями из базовых видов спорта. Предметные результаты формируются на протяжении каждого года обуче- ния.

1 класс

К концу обучения в первом классе обучающийся научится:

приводить примеры основных дневных дел и их распределение в индивидуальном режиме дня;

соблюдать правила поведения на уроках физической культурой, приводить примеры подбора одежды для самостоятельных занятий;

выполнять упражнения утренней зарядки и физкультминуток;

анализировать причины нарушения осанки и демонстрировать упражнения по профилактике её нарушения;

демонстрировать построение и перестроение из одной шеренги в две и в колонну по одному; выполнять ходьбу и бег с равномерной и изменяющейся скоростью передвижения;

демонстрировать передвижения стилизованным гимнастическим шагом и бегом, прыжки на месте с поворотами в разные стороны и в длину толчком двумя ногами;

передвигаться на лыжах ступающим и скользящим шагом (без палок);

играть в подвижные игры с общеразвивающей направленностью.

2 класс

К концу обучения во втором классе обучающийся научится: демонстрировать примеры основных физических качеств и высказывать своё суждение об их связи с укреплением здоровья и физическим развитием;

измерять показатели длины и массы тела, физических качеств с помощью специальных тестовых упражнений, вести наблюдения за их изменениями;

выполнять броски малого (теннисного) мяча в мишень из разных исходных положений и разными способами, демонстрировать упражнения в подбрасывании гимнастического мяча правой и левой рукой, перебрасывании его с руки на руку, перекатыванию;

демонстрировать танцевальный хороводный шаг в совместном передвижении;

выполнять прыжки по разметкам на разное расстояние и с разной амплитудой; в высоту с прямого разбега;

передвигаться на лыжах двухшажным переменным ходом; спускаться с пологого склона и тормозить падением;

организовывать и играть в подвижные игры на развитие основных физических качеств, с использованием технических приёмов из спортивных игр;

выполнять упражнения на развитие физических качеств.

3 класс

К концу обучения в третьем классе обучающийся научится: соблюдать правила во время выполнения гимнастических и акробатических упражнений; легкоатлетической, лыжной,

игровой и плавательной подготовки;

демонстрировать примеры упражнений общеразвивающей, подготовительной и соревновательной направленности, раскрывать их целевое предназначение на занятиях физической культурой;

измерять частоту пульса и определять физическую нагрузку по её значениям с помощью таблицы стандартных нагрузок;

выполнять упражнения дыхательной и зрительной гимна- стики, объяснять их связь с предупреждением появления утомления;

выполнять технические действия спортивных игр: баскетбол (ведение баскетбольного мяча на месте и движении); волейбол (приём мяча снизу и нижняя передача в парах); футбол (ведение футбольного мяча змейкой).

выполнять упражнения на развитие физических качеств, демонстрировать приросты в их показателях.

4 класс

К концу обучения в четвёртом классе обучающийся научит- ся:

объяснять назначение комплекса ГТО и выявлять его связь с подготовкой к труду и защите Родины;

осознавать положительное влияние занятий физической подготовкой на укрепление здоровья, развитие сердечно-сосудистой и дыхательной систем; приводить примеры регулирования изической нагрузки по пульсу при развитии физических качеств: силы, быстроты, выносливости и гибкости;

приводить примеры оказания первой помощи при травмах во время самостоятельных занятий физической культурой и спортом; характеризовать причины их появления на занятиях гимнастикой и лёгкой атлетикой, лыжной и плавательной подготовкой;

проявлять готовность оказать первую помощь в случае необходимости;

демонстрировать акробатические комбинации из 5—7 хорошо освоенных упражнений (с помощью учителя);

демонстрировать опорный прыжок через гимнастического козла с разбега способом напрыгивания;

демонстрировать движения танца «Летка-енка» в групповом исполнении под музыкальное сопровождение;

выполнять прыжок в высоту с разбега перешагиванием;

выполнять метание малого (теннисного) мяча на дальность;
демонстрировать проплывание учебной дистанции кролем на груди или кролем на спине (по выбору учащегося);
выполнять освоенные технические действия спортивных игр баскетбол, волейбол и футбол в условиях игровой деятельности;
выполнять упражнения на развитие физических качеств, демонстрировать приросты в их показателях.

— 2.2 Программа формирования универсальных учебных действий у обучающихся на ступени начального общего образования

В ФГОС НОО отмечается, что содержательной и критериальной основой разработки программы формирования универсальных (обобщённых) учебных действий (далее — УУД) являются планируемые результаты обучения. В стандарте предлагается следующая структура этой программы:

- описание взаимосвязи универсальных учебных действий с содержанием учебных предметов;
- характеристика познавательных, коммуникативных и регу- лятивных универсальных действий.

Цель программы: обеспечить регулирование различных аспектов освоения метапредметных умений, т.е. способов деятельности, применимых в рамках, как образовательного процесса, так и при решении проблем в реальных жизненных ситуациях.

Как и программы по отдельным учебным предметам, программа формирования универсальных учебных действий конкретизирует соответствующих раздел Фундаментального ядра содержания.

Задачи программы:

- установить ценностные ориентиры начального образования;
- определить состав и характеристику универсальных учебных действий;
- выявить в содержании предметных линий универсальные учебные действия и определить условия формирования в образовательном процессе и жизненно важных ситуациях.

Программа формирования универсальных учебных действий содержит:

а) описание ценностных ориентиров на каждой ступени образования;

б) характеристики личностных, регулятивных, познавательных, коммуникативных универсальных учебных действий.

в) связь универсальных учебных действий с содержанием учебных предметов в соответствии с УМК «Школа России» и типовые задачи формирования личностных, регулятивных, познавательных, коммуникативных универсальных учебных действий в соответствии с УМК «Школа России»;

г) Планируемые результаты сформированности УУД.

а) ФГОС начального общего образования определяет **ценностные ориентиры содержания образования на ступени начального общего образования** следующим образом:

1. Формирование основ гражданской идентичности личности, включая
- чувство сопричастности и гордости за свою Родину, народ и историю;
- осознание ответственности человека за благосостояние общества;
- восприятие мира как единого и целостного при разнообразии культур, национальностей, религий;
- отказ от деления на «своих» и «чужих»;
- уважение истории и культуры каждого народа.

2. Формирование психологических условий развития общения, кооперации сотрудничества.
- доброжелательность, доверие и внимание к людям,
- готовность к сотрудничеству и дружбе, оказанию помощи тем, кто в ней нуждается;
- уважение к окружающим – умение слушать и слышать партнера, признавать право каждого на собственное мнение и принимать решения с учетом позиций всех участников;

3. Развитие ценностно-смысловой сферы личности на основе общечеловеческой нравственности и гуманизма.
- принятие и уважение ценностей семьи и общества, школы и коллектива и стремление следовать им;
- ориентация в нравственном содержании и смысле поступков, как собственных, так и окружающих людей, развитие этических чувств - стыда, вины, совести - как регуляторов морального поведения;
- формирование чувства прекрасного и эстетических чувств на основе знакомства с мировой и отечественной художественной культурой;

4. Развитие умения учиться как первого шага к самообразованию и самовоспитанию:
- развитие широких познавательных интересов, инициативы и любознательности, мотивов познания и творчества;
- формирование умения учиться и способности к организации своей деятельности (планированию, контролю, оценке);
5. Развитие самостоятельности, инициативы и ответственности личности как условия ее самоактуализации:
- формирование самоуважения и эмоционально-положительного отношения к себе;
- готовность открыто выражать и отстаивать свою позицию;
критичность к своим поступкам и умение адекватно их оценивать;
- готовность к самостоятельным действиям, ответственность за их результаты;
- целеустремленность и настойчивость в достижении целей;
- готовность к преодолению трудностей и жизненного оптимизма;
- умение противостоять действиям и влияниям, представляющим угрозу жизни, здоровью и безопасности личности и общества в пределах своих возможностей.

В концепции УМК «Школа России» ценностные ориентиры формирования УУД определяются вышеперечисленными требованиями ФГОС и общим представлением о современном выпускнике начальной школы.

Это человек:

- Любознательный, интересующийся, активно познающий мир
- Владеющий основами умения учиться.
- Любящий родной край и свою страну.
- Уважающий и принимающий ценности семьи и общества
- Готовый самостоятельно действовать и отвечать за свои поступки перед семьей и школой.
- Доброжелательный, умеющий слушать и слышать партнера,
- умеющий высказать свое мнение.
- Выполняющий правила здорового и безопасного образа жизни для себя и окружающих.

б) В ФГОС начального общего образования содержится характеристика личностных, регулятивных, познавательных, коммуникативных универсальных учебных действий:

Личностные универсальные учебные действия обеспечивают ценностно-смысловую ориентацию обучающихся (умение соотносить поступки и события с принятыми этическими принципами, знание моральных норм и умение выделить нравственный аспект поведения) и ориентацию в социальных ролях и межличностных отношениях.

Применительно к учебной деятельности следует выделить три вида личностных действий:
• личностное, профессиональное, жизненное самоопределение;
• смыслообразование, т. е. установление обучающимися связи между целью учебной деятельности и её мотивом, другими словами, между результатом учения и тем, что побуждает к деятельности, ради чего она осуществляется. Ученик должен задаваться вопросом: *какое значение и какой смысл имеет для меня учение?* — и уметь на него отвечать;
• нравственно-этическая ориентация, в том числе, и оценивание усваиваемого содержания (исходя из социальных и личностных ценностей), обеспечивающее личностный моральный выбор.

Регулятивные универсальные учебные действия обеспечивают обучающимся организацию своей учебной деятельности.

К ним относятся:
• целеполагание как постановка учебной задачи на основе соотнесения того, что уже известно и усвоено учащимися, и того, что ещё неизвестно;
• планирование — определение последовательности промежуточных целей с учётом конечного результата; составление плана и последовательности действий;
• прогнозирование — предвосхищение результата и уровня усвоения знаний, его временны х характеристик;
• контроль в форме сличения способа действия и его результата с заданным эталоном с целью обнаружения отклонений и отличий от эталона;
• коррекция — внесение необходимых дополнений и коррективов в план и способ действия в случае расхождения эталона, реального действия и его результата с учётом оценки этого результата самим обучающимся, учителем, товарищами;

• оценка — выделение и осознание обучающимся того, что уже усвоено и что ещё нужно усвоить, осознание качества и уровня усвоения; оценка результатов работы;
• саморегуляция как способность к мобилизации сил и энергии, к волевому усилию (к выбору в ситуации мотивационного конфликта) и преодолению препятствий.

Познавательные универсальные учебные действия включают: общеучебные, логические учебные действия, а также постановку и решение проблемы.

***Общеучебные универсальные действия*:**
• самостоятельное выделение и формулирование познавательной цели;
• поиск и выделение необходимой информации, в том числе решение рабочих задач с использованием общедоступных в начальной школе инструментов ИКТ и источников информации;
• структурирование знаний;
• осознанное и произвольное построение речевого высказывания в устной и письменной форме;
• выбор наиболее эффективных способов решения задач в
зависимости от конкретных условий;
• рефлексия способов и условий действия, контроль и оценка процесса и результатов деятельности;
• смысловое чтение как осмысление цели чтения и выбор вида чтения в зависимости от цели; извлечение необходимой информации из прослушанных текстов различных жанров;
определение основной и второстепенной информации; свободная ориентация и восприятие текстов художественного,
научного, публицистического и официально-делового стилей; понимание и адекватная оценка языка средств массовой информации;
• постановка и формулирование проблемы, самостоятельное создание алгоритмов деятельности при решении проблем творческого и поискового характера.

Особую группу общеучебных универсальных действий составляют ***знаково-_символические действия*:**
• моделирование — преобразование объекта из чувственной формы в модель, где выделены существенные характеристики объекта (пространственно-графическая или знаково-символическая);
• преобразование модели с целью выявления общих законов, определяющих данную предметную область.

Логические универсальные действия:
• анализ объектов с целью выделения признаков (существенных, несущественных);
• синтез — составление целого из частей, в том числе самостоятельное достраивание с восполнением недостающих компонентов;
• выбор оснований и критериев для сравнения, сериации, классификации объектов;
• подведение под понятие, выведение следствий;
• установление причинно-следственных связей, представление цепочек объектов и явлений;
• построение логической цепочки рассуждений, анализ истинности утверждений;
• доказательство;
• выдвижение гипотез и их обоснование.

***Постановка и решение проблемы*:**
• формулирование проблемы;
• самостоятельное создание способов решения проблем творческого и поискового характера.

Коммуникативные универсальные учебные действия обеспечивают социальную компетентность и учёт позиции других людей, партнёров по общению или деятельности; умение слушать и вступать в диалог; участвовать в коллективном обсуждении проблем; интегрироваться в группу сверстников
и строить продуктивное взаимодействие и сотрудничество со сверстниками и взрослыми.

К коммуникативным действиям относятся:
• планирование учебного сотрудничества с учителем и
сверстниками — определение цели, функций участников, способов взаимодействия;
• постановка вопросов — инициативное сотрудничество в поиске и сборе информации;
• разрешение конфликтов — выявление, идентификация проблемы, поиск и оценка альтернативных способов разрешения конфликта, принятие решения и его реализация;
• управление поведением партнёра — контроль, коррекция, оценка его действий;
• умение с достаточной полнотой и точностью выражать свои мысли в соответствии с задачами и условиями коммуникации; владение монологической и диалогической формами речи в соответствии с грамматическими и синтаксическими нормами родного языка, современных средств коммуникации.

Универсальные учебные действия представляют собой целостную систему, в которой происхождение и развитие каждого вида учебного действия определяется его отношением с другими видами учебных действий и общей логикой возрастного развития.

Содержание и способы общения и коммуникации обусловливают развитие способности ребёнка к регуляции поведения и деятельности, познанию мира, определяют образ «Я» как систему представлений о себе, отношений к себе.

Преемственность формирования универсальных учебных действий при переходе от дошкольного к начальному и по ступеням начального образования.

Организация преемственности осуществляется при переходе от дошкольного образования к начальному образованию, от начального образования к основному образованию, от основного к среднему полному образованию. На каждой ступени образовательного процесса проводится диагностика (физическая, психологическая, педагогическая) готовности учащихся к обучению на следующей ступени. Стартовая диагностика определяет основные проблемы, характерные для большинства обучающихся, и в соответствии с особенностями ступени обучения на определенный период выстраивается система работы по преемственности.

Преемственность формирования универсальных учебных действий по ступеням общего образования обеспечивается за счет:

- принятия в педагогическом коллективе общих ценностных оснований образования, в частности - ориентация на ключевой стратегический приоритет непрерывного образования – формирование умения учиться.
- четкого представления педагогов о планируемых результатах обучения на каждой ступени;
- целенаправленной деятельности по реализации условий, обеспечивающих развитие УУД в образовательном процессе (коммуникативные, речевые, регулятивные, общепознавательные, логические и др.).

Значение сформированных универсальных учебных действий для успешного обучения и развития младшего школьника

Создавая программу формирования УУД у обучающихся на- чальной школы, необходимо осознавать их значительное поло- жительное влияние:

- во-первых, на успешное овладение младшими школьниками всеми учебными предметами;
- во-вторых, на развитие психологических новообразований этого возраста, обеспечивающих становление способности к применению полученных знаний и к самообразованию обу- чающегося;
- в-третьих, на расширение и углубление познавательных ин- тересов обучающихся;
- в-четвёртых, на успешное овладение младшими школьника- ми начальными навыками работы с развивающими серти- фицированными обучающими и игровыми цифровыми ре- сурсами;
- в-пятых, на успешное овладение младшими школьниками начальными сведениями об информационной безопасности при работе с обучающими и игровыми цифровыми ресур- сами.

Всё это является предпосылками и показателями статуса об- учающегося в начальной школе как субъекта учебной деятель- ности и образовательных отношений в современных условиях цифровой трансформации образования.

Реализация цели развития младших школьников как прио- ритетной для первого этапа школьного образования возможна, если устанавливаются связь и взаимодействие между освоени- ем предметного содержания обучения и достижениями обуча- ющегося в области метапредметных результатов. Это взаимо- действие проявляется в следующем:

1) предметные знания, умения и способы деятельности явля- ются содержательной основой становления УУД;
2) развивающиеся УУД обеспечивают протекание учебного процесса как активной инициативной поисково-исследовательской деятельности на основе применения различных ин- теллектуальных процессов, прежде всего теоретического мышления, связной речи и воображения, в том числе в условиях дистанционного обучения (в условиях неконтактного инфор- мационного взаимодействия с субъектами образовательного процесса);
3) под влиянием УУД складывается новый стиль познавательной деятельности: универсальность как качественная характеристика любого учебного действия и

составляющих его операций позволяет обучающемуся использовать освоенные способы действий на любом предметном содержании, в том чис- ле представленного в виде экранных (виртуальных) моделей изучаемых объектов, сюжетов, процессов, что положительно отражается на качестве изучения учебных предметов;

4) построение учебного процесса с учётом реализации цели формирования УУД способствует снижению доли репродуктивного обучения, создающего риски, которые нарушают успешность развития обучающегося и формирует способности к ва- риативному восприятию предметного содержания в условиях реального и виртуального представления экранных (виртуальных) моделей изучаемых объектов, сюжетов, процессов.

Как известно, в ФГОС выделены три группы универсальных учебных действий как наиболее значимых феноменов психиче- ского развития обучающихся вообще и младшего школьника в частности: познавательные, коммуникативные и регулятив- ные УУД.

Характеристика универсальных учебных действий

При создании программы формирования УУД учитывалась характеристика, которая даётся во ФГОС НОО.

Познавательные универсальные учебные действия представляют совокупность операций, участвующих в учебно-познавательной деятельности. К ним относятся:

—методы познания окружающего мира, в том числе представ- ленного (на экране) в виде виртуального отображения реальной действительности (наблюдение, элементарные опыты и эксперименты; измерения и др.);

—логические операции (сравнение, анализ, обобщение, классификация, сериация);

—работа с информацией, представленной в разном виде и фор- мах, в том числе графических (таблицы, диаграммы, инфограммы, схемы), аудио- и видеоформатах (возможно на экра- не).

Познавательные универсальные учебные действия становят- ся предпосылкой формирования способности младшего школьника к самообразованию и саморазвитию.

Коммуникативные универсальные учебные действия являются основанием для формирования готовности младшего школьника к информационному взаимодействию с окружающим миром: средой обитания, членами многонационального поликультурного общества разного возраста, представителями разных социальных групп, в том числе представленного (на экране) в виде виртуального отображения реальной действи- тельности, и даже с самим собой. Коммуникативные универ- сальные учебные действия целесообразно формировать в цифровой образовательной среде класса, школы. В соответствии с ФГОС НОО коммуникативные УУД характеризуются четырьмя группами учебных операций, обеспечивающих:

1) смысловое чтение текстов разных жанров, типов, назначений; аналитическую текстовую деятельность с ними;

2) успешное участие обучающегося в диалогическом взаимодействии с субъектами образовательных отношений (знание и соблюдение правил учебного диалога), в том числе в условиях использования технологий неконтактного информационного взаимодействия;

3) успешную продуктивно-творческую деятельность (самостоятельное создание текстов разного типа — описания, рассуждения, повествования), создание и видоизменение экран- ных (виртуальных) объектов учебного, художественного, бытового назначения (самостоятельный поиск, реконструкция, динамическое представление);

4) результативное взаимодействие с участниками совместной деятельности (высказывание собственного мнения, учёт суждений других собеседников, умение договариваться, уступать, вырабатывать общую точку зрения), в том числе в условиях использования технологий неконтактного информационного взаимодействия.

Регулятивные универсальные учебные действия есть совокупность учебных операций, обеспечивающих становление рефлексивных качеств субъекта учебной деятельности (в на- чальной школе их формирование осуществляется на пропедевтическом уровне). В соответствии с ФГОС НОО выделяются шесть групп операций:

1) принимать и удерживать учебную задачу;
2) планировать её решение;
3) контролировать полученный результат деятельности;
4) контролировать процесс деятельности, его соответствие выбранному способу;
5) предвидеть (прогнозировать) трудности и ошибки при решении данной учебной задачи;
6) корректировать при необходимости процесс деятельности. Важной составляющей регулятивных универсальных действий являются операции, определяющие способность обучающегося к волевым усилиям в процессе коллективной/ совместной деятельности, к мирному самостоятельному предупреждению и преодолению конфликтов, в том числе в усло- виях использования технологий неконтактного информационного взаимодействия.

В примерных рабочих программах требования и планируемые результаты совместной деятельности выделены в специальный раздел. Это сделано для осознания учителем того, что способность к результативной совместной деятельности строится на двух феноменах, участие которых обеспечивает её успешность: 1) знание и применение коммуникативных форм взаимодействия (договариваться, рассуждать, находить ком- промиссные решения), в том числе в условиях использования технологий неконтактного информационного взаимодействия;

2) волевые регулятивные умения (подчиняться, уступать, объективно оценивать вклад свой и других в результат общего труда и др.).

Интеграция предметных и метапредметных требований как механизм конструирования современного процесса образования

Согласно теории развивающего обучения (Л. С. Выготский, Д. Б. Эльконин, П. Я. Гальперин, В. В. Давыдов и их последователи), критериями успешного психического развития ребёнка являются появившиеся в результате обучения на этом уровне образования психологические новообразования. Среди них для младшего школьника принципиально важны: осознанное овладение научными терминами и понятиями изучаемой науки; способность к использованию и/или самостоятельному построению алгоритма решения учебной задачи; определённый уровень сформированности универсальных учебных действий. Поскольку образование протекает в рамках изучения конкретных учебных предметов (курсов, модулей), то необходимо определение *вклада каждого* из них *в становление* универсальных учебных действий и его *реализацию* на каждом уроке. В этом случае механизмом конструирования образовательного процесса будут следующие методические позиции:

1. Педагогический работник проводит анализ содержания учебного предмета с точки зрения универсальных действий и устанавливает те содержательные линии, которые в особой мере способствуют формированию разных метапредметных результатов. На уроке по каждому предмету предусматривается включение заданий, выполнение которых требует применения определённого познавательного, коммуникативного или регулятивного универсального действия. К примеру, метод измерения часто применяется к математическим объектам, типичен при изучении информатики, технологии, а смысловое чтение — прерогатива уроков русского языка и литературы.

2. Используются виды деятельности, которые в особой мере провоцируют применение универсальных действий: поисковая, в том числе с использованием информационного ресурса Интернета, исследовательская, творческая деятельность, в том числе с использованием экранных моделей изучаемых объектов или процессов. Это побудит учителя отказаться от репродуктивного типа организации обучения, при котором главным методом обучения является

образец, предъявляемый обучающимся в готовом виде. В этом случае единственная задача ученика — запомнить образец и каждый раз вспоминать его при решении учебной задачи. В таких условиях изучения предметов универсальные действия, требующие мыслительных операций, актуальных коммуникативных умений, планирования и контроля своей деятельности, не являются востребованными, так как использование готового образца опирается только на восприятие и память. Поисковая и исследовательская деятель- ность развивают способность младшего школьника к диалогу, обсуждению проблем, разрешению возникших противоречий в точках зрения. Поисковая и исследовательская деятельность может осуществляться с использованием информационных банков, содержащих различные экранные (виртуальные) объекты (учебного или игрового, бытового назначения), в том чис- ле в условиях использования технологий неконтактного информационного взаимодействия.

3.Педагогический работник применяет систему заданий, формирующих операциональный состав учебного действия. Цель таких заданий — создание алгоритма решения учебной

задачи, выбор соответствующего способа действия. Сначала эта работа проходит коллективно, вместе с учителем, когда все вместе выстраивают пошаговые операции, постепенно дети учатся выполнять их самостоятельно. При этом очень важно соблюдать последовательность этапов формирования алгорит- ма: построение последовательности шагов на конкретном пред- метном содержании; проговаривание их во внешней речи; постепенный переход на новый уровень — построение способа действий на любом предметном содержании и с подключением внутренней речи. При этом изменяется и процесс контроля:

1) от совместных действий с учителем обучающиеся переходят к самостоятельным аналитическим оценкам; 2) выполняющий задание осваивает два вида контроля — результата и процесса деятельности; 3) развивается способность корректировать процесс выполнения задания, а также предвидеть возможные трудности и ошибки. При этом возможно реализовать автоматизацию контроля с диагностикой ошибок обучающегося и с соответствующей методической поддержкой исправления самим обучающимся своих ошибок.

Как показывают психолого-педагогические исследования, а также опыт педагогической работы, такая технология обучения в рамках совместно-распределительной деятельности (тер- мин Д. Б. Эльконина) развивает способность детей работать не только в типовых учебных ситуациях, но и в новых нестандарт- ных ситуациях. С этой точки зрения педагогический работник сам должен хорошо знать, какие учебные операции наполняют то или иное учебное действие.

Классификация как универсальное учебное действие включает: анализ свойств объектов, которые подлежат классификации; сравнение выделенных свойств с целью их дифференциа- ции на внешние (несущественные) и главные (существенные) свойства; выделение общих главных (существенных) призна- ков всех имеющихся объектов; разбиение объектов на группы (типы) по общему главному (существенному) признаку. Обучающемуся можно предложить (в условиях экранного представ- ления моделей объектов) гораздо большее их количество, нежели в реальных условиях, для анализа свойств объектов, которые подлежат классификации (типизации), для сравнения выделенных свойств экранных (виртуальных) моделей изучаемых объектов с целью их дифференциации. При этом возможна фиксация деятельности обучающегося в электронном формате для рассмотрения педагогом итогов работы.

Обобщение как универсальное учебное действие включает следующие операции: сравнение предметов (объектов, явлений, понятий) и выделение их общих признаков; анализ выде- ленных признаков и определение наиболее устойчивых (инва- риантных) существенных признаков (свойств); игнорирование индивидуальных и/или особенных свойств каждого предмета; сокращённая сжатая формулировка общего главного существенного признака всех анализируемых предметов. Обучаю- щемуся можно

предложить (в условиях экранного представления моделей объектов, явлений) гораздо большее их количество, нежели в реальных условиях, для сравнения предметов (объектов, явлений) и выделения их общих признаков. При этом возможна фиксация деятельности обучающегося в электронном формате для рассмотрения учителем итогов работы.

Систематическая работа обучающегося с заданиями, требующими применения одинаковых способов действий на различном предметном содержании, формирует у обучающихся чёткое представление об их универсальных свойствах, т. е. возмож- ность обобщённой характеристики сущности универсального действия.

Место универсальных учебных действий в примерных рабочих программах

В соответствии с ФГОС НОО сформированность универсальных учебных действий у обучающихся определяется на этапе завершения ими освоения программы начального общего образования. Это не снимает обязанности учителя контролировать динамику становления всех групп УУД для того, чтобы вовре- мя устранять возникшие у обучающихся трудности и ошибки. В этом случае полученные результаты не подлежат балльной оценке, так как в соответствии с закономерностями контрольно-оценочной деятельности балльной оценкой (отметкой) оценивается *результат*, а не *процесс* деятельности. В задачу учителя входит проанализировать вместе с обучающимся его достижения, ошибки и встретившиеся трудности, в любом случае морально поддержать его, высказать надежду на дальнейшие успехи. При этом результаты контрольно-оценочной деятельности, зафиксированные в электронном формате, позволят интенсифицировать работу учителя.

Можно использовать словесную оценку: «молодец, стараешься, у тебя обязательно получится», но отметку можно поставить только в том случае, если учебная задача решена самостоятельно и правильно, т. е. возможно говорить о сформировавшемся универсальном действии.

Тематическое планирование можно найти на сайте https:// брянка.ce-обр.рф

2.3 РАБОЧАЯ Программв воспитания

ОСОБЕННОСТИ ОРГАНИЗУЕМОГО В ШКОЛЕ ВОСПИТАТЕЛЬНОГО ПРОЦЕССА.

МБОУ «БСШ № 5» является средней общеобразовательной школой, численность обучающихся на 1 сентября 2022 года составляет 45 человек, численность педагогического коллектива – 14 человек. Обучение ведётся с 1 по 11 класс по трем уровням образования: начальное общее образование, основное общее образование, среднее общее образование.

МБОУ «БСШ № 5» (далее – школа) - это сельская школа, удаленная от культурных и научных центров, спортивных школ и школ искусств. В ней обучаются менее 50 учащихся. Качество сети Интернет невысокое. Данные факторы не могут не вносить особенности в воспитательный процесс. Но следствием этого являются и положительные стороны. Социокультурная среда поселка более консервативна и традиционна, чем в городе, сохраняется внутреннее духовное богатство, бережное отношение к Родине и природе. Сельская природная среда естественна и приближена к людям. Наш школьник воспринимает природу как естественную среду собственного обитания.

Школа является не только образовательным, но и культурным центром села. Численность которого составляет 535 человек. В последние годы в посёлке закрыты многие организации, в результате чего, сокращены рабочие места. Молодому населению приходится переезжать в места с развитой цивилизацией. Жилой фонд посёлка представлен одноэтажными домами. Основная часть учащихся проживает в неблагоустроенных квартирах – 95 %. Коренное население в п. Брянка стареет, соответственно, детское население уменьшается. На сегодня только 10 % контингента школы составляют «поселковые» дети.

В свободное время в посёлке достаточно разнообразный выбор занятости для детей, молодежи и взрослых, который организует школа, СДК п. Брянка и «Нэрика». Но все кружки, секции и мероприятия

проходят до 20.00, в вечернее время дети собираются на мосту через реку Большой Пит, по которому проходит федеральная трасса. Это оказывает отрицательное влияние на детей.

В процессе воспитания школа сотрудничает с администрацией п. Брянка и п. Пит-Городок, с сельским Домом культуры п. Брянка, сельской библиотекой, УУП, специалистом по социальной работе посёлка, Советом по социальной профилактики, МКУ «АСФ».

Малочисленная наполняемость школы позволяет работать с каждой семьёй, знать особенности каждого ребёнка. Это является возможностью индивидуальной работы с учащимися и родителями. Статистические данные показывают, что состав семей сложный. Каждая вторая семья является неполной. Основная масса семей – это семьи со средним доходом и малообеспеченные.

В школе функционирует школьный музей - один из самых благодатных факторов воздействия на душу. Здесь воспитательное воздействие начинается с первых шагов. Главной задачей работы музея является воспитание у школьников бережного отношения к традициям народа, семьи, школы и стремление сохранить их и преумножить. В экологическом воспитании учащихся ведущая роль принадлежит «Школьному лесничеству», которое имеет особое значение в профессиональной ориентации школьников и выборе будущей профессии. В весенний, летний и осенний периоды учащиеся занимаются на пришкольном участке. Практические работы на пришкольном участке играют большую роль в трудовом воспитании учащихся.

Воспитательная работа строится на важных для школы принципах и традициях. **Они способствуют сплочению классных коллективов, исключают разобщенность учащихся разных классов, а также воспитывают чувство гордости за свой коллектив, веру в его силы, уважение к общественному мнению. В нашей школе накоплено много очень полезных и добрых традиций, в том числе возникших очень давно и поддерживающихся до настоящего времени:** п**раздник первого звонка «Здравствуй, школа!», «День учителя», «День Матери», «Вечер встречи выпускников», «Новогодние праздники», мероприятия, посвященные Международному Женскому дню 8 Марта, со-бытие «День Победы», «Последний звонок».**

2. ЦЕЛЬ И ЗАДАЧИ ВОСПИТАНИЯ

Современный национальный воспитательный идеал — это высоконравственный, творческий, компетентный гражданин России, принимающий судьбу Отечества как свою личную, осознающий ответственность за настоящее и будущее своей страны, укоренённый в духовных и культурных традициях многонационального народа Российской Федерации.

Исходя из этого воспитательного идеала, а также основываясь на базовых для нашего общества ценностях (таких как семья, труд, отечество, природа, мир, знания, культура, здоровье, человек) формулируется ***общая цель воспитания*** *– личностное развитие школьников, проявляющееся:*

1) в усвоении ими знаний основных норм, которые общество выработало на основе этих ценностей (то есть, в усвоении ими социально значимых знаний);

2) в развитии их позитивных отношений к этим общественным ценностям (то есть в развитии их социально значимых отношений);

3) в приобретении ими соответствующего этим ценностям опыта поведения, опыта применения сформированных знаний и отношений на практике (то есть в приобретении ими опыта осуществления социально значимых дел).

Достижению поставленной цели воспитания школьников будет способствовать решение следующих ***основных задач:***

1) реализовывать потенциал классного руководства в воспитании школьников, поддерживать активное участие классных сообществ в жизни школы;

2) *организовать работу с семьями школьников, их родителями или законными представителями, направленную на совместное решение проблем личностного развития детей.*

3) *использовать в воспитании детей возможности школьного урока, поддерживать использование на уроках интерактивных форм занятий с учащимися;*

4) *вовлекать школьников в* кружки, секции, клубы, студии и иные объединения, работающие по школьным программам внеурочной деятельности, *реализовывать их воспитательные возможности*;

5) инициировать и поддерживать ученическое самоуправление – как на уровне школы, так и на уровне классных сообществ;

6) *организовывать профориентационную работу со школьниками;*

7) реализовывать воспитательные возможности общешкольных ключевых дел, поддерживать традиции их коллективного планирования, организации, проведения и анализа в школьном сообществе;

8) поддерживать деятельность функционирующих на базе школы детских общественных объединений и организаций (отряд пионеров «Пионеры 21 века», «РДШ», клуб «Патриот», ШСК «Юность», отряд ЮИД «Светофорик»);

9) *развивать* предметно-эстетическую среду школы *и реализовывать ее воспитательные возможности;*

Конкретизация общей цели воспитания применительно к возрастным особенностям школьников позволяет выделить в ней следующие ***целевые приоритеты.***

В воспитании детей младшего школьного возраста - *создание благоприятных условий для усвоения школьниками социально значимых знаний – знаний основных* норм и традиций того общества, в котором они живут. Нормы и традиции поведения школьника:

- быть любящим, послушным и отзывчивым сыном (дочерью), братом (сестрой), внуком (внучкой); уважать старших и заботиться о младших членах семьи; выполнять посильную для ребёнка домашнюю работу, помогая старшим;

- быть трудолюбивым, следуя принципу «делу — время, потехе — час» как в учебных занятиях, так и в домашних делах, доводить начатое дело до конца;

- знать и любить свою Родину – свой родной дом, двор, улицу, город, село, свою страну;

- беречь и охранять природу (ухаживать за комнатными растениями в классе или дома, заботиться о своих домашних питомцах и, по возможности, о бездомных животных в своем дворе; подкармливать птиц в морозные зимы; не засорять бытовым мусором улицы, леса, водоёмы);

- проявлять миролюбие — не затевать конфликтов и стремиться решать спорные вопросы, не прибегая к силе;

- стремиться узнавать что-то новое, проявлять любознательность, ценить знания;

- быть вежливым и опрятным, скромным и приветливым;

- соблюдать правила личной гигиены, режим дня, вести здоровый образ жизни;

- уметь сопереживать, проявлять сострадание к попавшим в беду; стремиться устанавливать хорошие отношения с другими людьми; уметь прощать обиды, защищать слабых, по мере возможности помогать нуждающимся в этом людям; уважительно относиться к людям иной национальной или религиозной принадлежности, иного имущественного положения, людям с ограниченными возможностями здоровья;

- быть уверенным в себе, открытым и общительным, не стесняться быть в чём-то непохожим на других ребят; уметь ставить перед собой цели и проявлять инициативу, отстаивать своё мнение и действовать самостоятельно, без помощи старших.

В воспитании детей основного среднего образования - *создание благоприятных условий для развития социально значимых отношений школьников, и, прежде всего, ценностных отношений:*

- к семье как главной опоре в жизни человека и источнику его счастья;

- к труду как основному способу достижения жизненного благополучия человека, залогу его успешного профессионального самоопределения и ощущения уверенности в завтрашнем дне;

- к своему отечеству, своей малой и большой Родине как месту, в котором человек вырос и познал первые радости и неудачи, которая завещана ему предками и которую нужно оберегать;

- к природе как источнику жизни на Земле, основе самого ее существования, нуждающейся в защите и постоянном внимании со стороны человека;

- к миру как главному принципу человеческого общежития, условию крепкой дружбы, налаживания отношений с коллегами по работе в будущем и создания благоприятного микроклимата в своей собственной семье;

- к знаниям как интеллектуальному ресурсу, обеспечивающему будущее человека, как результату кропотливого, но увлекательного учебного труда;

- к культуре как духовному богатству общества и важному условию ощущения человеком полноты проживаемой жизни, которое дают ему чтение, музыка, искусство, театр, творческое самовыражение;

- к здоровью как залогу долгой и активной жизни человека, его хорошего настроения и оптимистичного взгляда на мир;

- к окружающим людям как безусловной и абсолютной ценности, как равноправным социальным партнерам, с которыми необходимо выстраивать доброжелательные и взаимоподдерживающие отношения, дающие человеку радость общения и позволяющие избегать чувства одиночества;

- к самим себе как хозяевам своей судьбы, самоопределяющимся и самореализующимся личностям, отвечающим за свое собственное будущее.

В воспитании детей основного общего образования - *создание благоприятных условий для приобретения школьниками опыта осуществления социально значимых дел.*

Практический опыт, который они могут приобрести:

- опыт дел, направленных на заботу о своей семье, родных и близких;

- трудовой опыт, опыт участия в производственной практике;

- опыт дел, направленных на пользу своему родному городу или селу, стране в целом, опыт деятельного выражения собственной гражданской позиции;

- опыт природоохранных дел;

- опыт разрешения возникающих конфликтных ситуаций в школе, дома или на улице;

- опыт самостоятельного приобретения новых знаний, проведения научных исследований, опыт проектной деятельности;

- опыт изучения, защиты и восстановления культурного наследия человечества, опыт создания собственных произведений культуры, опыт творческого самовыражения;

- опыт ведения здорового образа жизни и заботы о здоровье других людей;

- опыт оказания помощи окружающим, заботы о малышах или пожилых людях, волонтерский опыт;

- опыт самопознания и самоанализа, опыт социально приемлемого самовыражения и самореализации.

Планомерная реализация поставленных задач позволит организовать в школе интересную и событийно насыщенную жизнь детей и педагогов, что станет эффективным способом профилактики антисоциального поведения школьников.

3. ВИДЫ, ФОРМЫ И СОДЕРЖАНИЕ ДЕЯТЕЛЬНОСТИ.

Практическая реализация цели и задач воспитания осуществляется в рамках следующих направлений воспитательной работы школы. Каждое из них представлено в соответствующем модуле.

3.1. Модуль «Классное руководство»

Цель деятельности: реализация потенциала классного руководства в воспитании школьников, поддерживание активного участия классных сообществ в жизни школы.

Уровень	Форма деятельности	Содержание
Работа с классным коллективом	Инициирование и поддержка класса в общешкольных ключевых делах; организация интересных и полезных для личностного развития ребенка; проведение классных часов; сплочение коллектива класса; выработка совместно со школьниками законов класса.	Оказание необходимой помощи детям в их подготовке, проведении и анализе; вовлечение детей с самыми разными потребностями и самореализация в них, устанавливание доверительных отношений с учащимися класса; классные часы, основанные на принципах уважительного отношения к личности ребенка, поддержки активной позиции каждого ребенка в беседе, предоставления школьникам возможности обсуждения и принятия; и*гры и тренинги на сплочение и командообразование;* помощь детям освоить нормы и правила общения, которым они должны следовать в школе.
Индивидуальная работа с учащимися	изучение особенностей личностного развития учащихся класса; поддержка ребенка в решении важных для него жизненных проблем; *индивидуальная работа;* коррекция поведения ребенка.	наблюдение за поведением школьников в их повседневной жизни, в специально создаваемых педагогических ситуациях, в играх, погружающих ребенка в мир человеческих отношений, в организуемых педагогом беседах по тем или иным нравственным проблемам; каждая проблема трансформируется классным руководителем в задачу для школьника, которую они

		совместно стараются решить; *заполнение личных портфолио, в которых дети не просто фиксируют свои учебные, творческие, спортивные, личностные достижения;* частные беседы с ним, его родителями или законными представителями, с другими учащимися класса.
Работа с учителями, преподающими в классе	консультации классного руководителя с учителями-предметниками; проведение мини-педсоветов; привлечение учителей к участию во внутриклассных делах, к участию в родительских собраниях класса.	формирование единства мнений и требований педагогов по ключевым вопросам воспитания, на предупреждение и разрешение конфликтов между учителями и учащимися; решение конкретных проблем класса и интеграцию воспитательных влияний на школьников; участие педагогов дает возможность лучше узнавать и понимать своих учеников, увидев их в иной, отличной от учебной, обстановке, объединяет усилия в деле обучения и воспитания детей.
Работа с родителями учащихся или их законными представителями	информирование родителей; помощь родителям; родительские собрания; работа родительских комитетов; совместные дела с членами семьи; семейные праздники, конкурсы, соревнования.	регулярное информирование родителей о школьных успехах и проблемах их детей, о жизни класса в целом; помощь родителям школьников или их законным представителям в регулировании отношений между ними, администрацией школы и учителями-предметниками; организация родительских собраний, происходящих в режиме обсуждения наиболее острых проблем обучения и воспитания школьников; создание и организация работы родительских комитетов классов, участвующих в управлении образовательной организацией и решении вопросов воспитания и обучения их детей; привлечение членов семей школьников к организации и проведению дел класса; организация на базе класса семейных праздников, конкурсов, соревнований, направленных на сплочение семьи и школы.

3.2. Модуль «Работа с родителями»

Цель деятельности: *организация работы с семьями школьников, их родителями или законными представителями, направленную на совместное решение проблем личностного развития детей*

Работа с родителями или законными представителями школьников осуществляется для более эффективного достижения цели воспитания, которое обеспечивается согласованием позиций семьи и школы в данном вопросе. Работа с родителями или законными представителями школьников осуществляется в рамках следующих видов и форм деятельности:

Уровень	Форма деятельности	Содержание деятельности
На групповом уровне	Общешкольный родительский комитет	Участие родителей в управлении образовательной организацией и решении вопросов воспитания и социализации их детей.
	Общешкольные родительские	Обсуждение острых проблем обучения и

	собрания	воспитания школьников.
	Собрание с родителями выпускников основной и средней школы	Обсуждение вопросов организации обучения, вопросов воспитания детей в период подготовки к ЕГЭ, ОГЭ.
	Тематические классные собрания для родителей	Педагогическое просвещение родителей по вопросам воспитания детей, в ходе которого родители получают рекомендации классных руководителей и обмениваются собственным опытом и находками в деле воспитания детей.
	Собрание с родителями будущих первоклассников	Организация школьной деятельности первоклассника, адаптация его к образовательному процессу.
	День «открытых дверей» для родителей	Посещение школьных уроков и внеурочных занятий для получения представления о ходе учебно – воспитательного процесса в школе;
	Взаимодействие с родителями посредством современных технологий	Размещение информации, предусматривающей ознакомление родителей, школьные новости на школьном сайте. Взаимодействие классного руководителя через родительские чаты в приложении WhatsApp.
На индивидуальном уровне	Классные родительские комитеты	Решение организационных вопросов при подготовке и проведении общешкольных и внутриклассных мероприятий
	Индивидуальные консультации для родителей	Консультирование родителей по проблемам поведения, обучения детей, для решения острых конфликтных ситуаций, с целью координации воспитательных усилий педагогов и родителей.
	Психолого-педагогические консилиумы	Участие родителей в педагогических консилиумах, собираемых в случае возникновения острых проблем, связанных с обучением и воспитанием конкретного ребенка.

3.3. Модуль «Школьный урок»

Цель деятельности: использование в воспитании детей возможности школьного урока, поддержка использования на уроках интерактивных форм занятий с учащимися.

Реализация школьными педагогами воспитательного потенциала урока предполагает следующее:

Уровень	Формы деятельности	Содержание деятельности
На внешкольном уровне	Предметные олимпиады	Развитие интеллектуальных и творческих способностей обучающихся, выявление одаренных детей, создание необходимых условий для их поддержки; стимулирование учебно-познавательной деятельности.
	Муниципальная научно – исследовательская конференция «Я - наука», «Я - исследователь» (для младших школьников);	Инициирование и поддержка исследовательской деятельности обучающихся для приобретения навыков самостоятельного решения теоретической проблемы, навык генерирования и оформления собственных идей, навык уважительного отношения к чужим идеям, оформленным в работах других исследователей,
На школьном	Индивидуальные и групповые исследовательские проекты	

уровне		навык публичного выступления перед аудиторией, аргументирования и отстаивания своей точки зрения.
	-Демонстрация обучающимся примеров ответственного, гражданского поведения, проявления человеколюбия и добросердечности, -Подбор соответствующих текстов для чтения, задач для решения, проблемных ситуаций для обсуждения в классе; - Предметные олимпиады; - Единые тематические уроки.	Использование воспитательных возможностей содержания учебного предмета.
	-Интеллектуальные игры, стимулирующие познавательную мотивацию; -Дискуссии, как возможность приобретения опыта конструктивного диалога; - Групповая работа или работа в парах (командное взаимодействие).	Применение на уроке интерактивных форм работы учащихся.
	Игровые процедуры (сюжетно – ролевые игры, двигательная активность на уроке, создание ситуации успеха).	Поддержка мотивации обучающихся к получению знаний, налаживания позитивных межличностных отношений в классе, помощь установлению доброжелательной атмосферы во время урока.
	Шефство мотивированных и эрудированных обучающихся над одноклассниками, имеющими учебные затруднения.	Формирование социально значимого опыта сотрудничества и взаимной помощи.
	Часы общения школьников со старшими и сверстниками, соблюдение учебной дисциплины, обсуждение норм и правил поведения.	Побуждение школьников соблюдать на уроке общепринятые нормы поведения, правила общения со всеми участниками образовательного процесса, принципы учебной дисциплины и самоорганизации.
	Учебные занятия на платформах Учи.ру, Якласс, Яндекс Учебник, РЭШ, Решу ОГЭ, Сдам ЕГЭ, программы-тренажеры, мультимедийные презентации, научно-популярные передачи, фильмы и др.	Использование ИКТ и дистанционных образовательных технологий обучения, обеспечивающих современные активности обучающихся.
	Предметные недели учебных дисциплин, объединяющих учебное пространство: уроки, внеурочные занятия, игры, соревнования, конкурсы и т. д.	Организация предметных образовательных событий для обучающихся с целью развития познавательной и творческой активности, инициативности в различных сферах предметной деятельности, раскрытия творческих способностей обучающихся с разными образовательными потребностями и индивидуальными возможностями.

Модуль 3.4. «Курсы внеурочной деятельности»

Цель деятельности: *вовлечение школьников в* кружки, секции, клубы и иные объединения, работающие по школьным программам внеурочной деятельности, *реализация их воспитательных возможностей*;

Воспитание на занятиях школьных курсов внеурочной деятельности осуществляется через:

Направление деятельности	**Форма деятельности**	**Содержание деятельности**

Познавательная деятельность	Кружок «Школьное лесничество» Курсы внеурочной деятельности: «Естественно-научная лаборатория»	Курсы внеурочной деятельности, направленные на *передачу школьникам социально значимых знаний, развивающие их любознательность, позволяющие привлечь их внимание к* экономическим, политическим, экологическим, *гуманитарным проблемам нашего общества, формирующие их гуманистическое мировоззрение и научную картину мира.*
Художественное творчество	Кружок «Умелые ручки»	Курсы внеурочной деятельности, создающие благоприятные условия для просоциальной самореализации школьников, направленные на раскрытие их творческих способностей, формирование чувства вкуса и умения ценить прекрасное, на воспитание ценностного отношения школьников к культуре и их *общее духовно-нравственное развитие.*
Проблемно-ценностное общение, патриотическое направление	Курсы внеурочной деятельности «Тропинка к своему Я» Кружок «Мы – патриоты!» Элективный курс «Мои профессиональные намерения» «Разговор о важном» «Формирование функциональной грамотности»	Курсы внеурочной деятельности, направленные на развитие коммуникативных компетенций школьников, воспитание у них культуры общения, развитие умений слушать и слышать других, уважать чужое мнение и отстаивать свое собственное, терпимо относиться к разнообразию взглядов людей.
Туристско-краеведческая деятельность	Кружок «Школьный музей» Курсы внеурочной деятельности «ОДНКНР»	Курсы внеурочной деятельности, направленные *на воспитание у школьников любви к своему краю, его истории, культуре, природе, на развитие самостоятельности и ответственности школьников, формирование у них навыков самообслуживающего труда.*
Спортивно-оздоровительная деятельность	ШСК «Юность» Секция «Крепыши» Секция ОФП «Лыжня зовет»	Курсы внеурочной деятельности, направленные *на физическое развитие школьников, развитие их ценностного отношения к своему здоровью, побуждение к здоровому образу жизни, воспитание силы воли, ответственности, формирование установок на защиту слабых.*
Техническая деятельность	Кружок «Визуальное программирование» Кружок «Проектная деятельность» Курсы внеурочной деятельности «Мир цифровых технологий»	Курсы внеурочной деятельности, направленные *на раскрытие творческого и интеллектуального потенциала школьников, развитие технических, проектно – исследовательских способностей.*

3.5. Модуль «Самоуправление»

Цель деятельности: инициирование и поддерживание ученического самоуправления – как на уровне школы, так и на уровне классных сообществ;

Уровень	Форма деятельности	Содержание деятельности
На уровне школы	На Совете старшеклассников назначается класс, который будет отвечать за организацию и проведение конкретного ключевого общешкольного дела: Линейка, посвященная Дню Знаний; День учителя; Международный день матери; День пожилого человека.	Деятельность творческих советов дела, отвечающих за проведение тех или иных конкретных мероприятий, праздников, вечеров, акций.
На уровне классов	Совет старшеклассников (5-11 классы)	Деятельность выборных по инициативе и предложениям учащихся класса лидеров (например, старост, дежурных командиров), представляющих интересы класса в общешкольных делах и призванных координировать его работу с работой общешкольных органов самоуправления и классных руководителей;
На индивидуальном уровне	Международный женский день; «Вечер встреч выпускников»; «Последний звонок»; Акции РДШ; День защитника Отечества; Новогодние утренники.	Вовлечение школьников в планирование, организацию, проведение и анализ общешкольных и внутриклассных дел. Реализацию школьниками, взявшими на себя соответствующую роль.

3.6. Модуль «Профориентация»

Совместная деятельность педагогов и школьников в МБОУ «БСШ № 5» по направлению «профориентация» включает в себя профессиональное просвещение школьников; диагностику и консультирование по проблемам профориентации и организацию профессиональных проб.

Цель деятельности: оказание профориентационной поддержки учащимся в процессе выбора профиля обучения и сферы бедующей профессиональной деятельности.

Уровень	Форма деятельности	Содержание деятельности
На уровне классов	Профессиональное консультирование	Классные часы совместно с представителями центра занятости.
	Циклы профориентационных часов общения	Подготовка школьника к осознанному планированию и реализации своего профессионального будущего.
	Профориентационные игры: симуляции, деловые игры, квесты, решение кейсов (ситуаций, в которых необходимо принять решение,	Расширить знания школьников о типах профессий, о способах выбора профессий, о достоинствах и недостатках той или иной интересной школьникам профессиональной деятельности.

	занять определенную позицию)	
На школьном уровне	Участие в проекте «Билет в будущее»; Открытые уроки «ПроеКТОриЯ».	Участие в работе всероссийских профориентационных проектов, созданных в сети интернет: просмотр лекций, решение учебно-тренировочных задач, участие в мастер классах, посещение открытых уроков.
На индивидуальном уровне	Беседы, тренинги, тесты.	Индивидуальные консультации психолога для школьников и их родителей по вопросам склонностей, способностей, дарований и иных индивидуальных особенностей детей, которые могут иметь значение в процессе выбора ими профессии.

3.7. Модуль «Ключевые общешкольные дела»

Цель деятельности: реализация воспитательных возможностей общешкольных ключевых дел, поддержка традиции их коллективного планирования, организации, проведения и анализа в школьном сообществе.

Механизмами усиления воспитательного потенциала выступают ключевые общешкольные дела на нескольких уровнях. Введение ключевых дел в жизнь школы помогает преодолеть мероприятийный характер воспитания, сводящийся к набору мероприятий, организуемых педагогами для детей. Для этого в МБОУ «БСШ №5» используются следующие формы работы:

Уровень	Форма деятельности	Содержание деятельности
На внешкольном уровне	Акция «Твори добро» Акция «Бессмертный полк» Митинг, посвящённый Дню победы Благоустройство пришкольной территории	Совместно разрабатываемые и реализуемые школьниками, педагогами и социальными партнерами комплексы дел (благотворительной, экологической, патриотической, трудовой направленности), ориентированные на преобразование окружающего школу социума.
На школьном уровне	«День знаний», «Посиделки на Покров», «День матери», «Новогодние утренники», «Блокада Ленинграда», «День Защитников Отечества», «8 марта», «Зарница», «Последний звонок»	Ежегодно проводимые творческие, спортивные, театрализованные дела, связанные со значимыми для детей и педагогов знаменательными датами и в которых участвуют все классы школы.
На уровне классов	Совет старшеклассников	Выбор и делегирование представителей классов в совет старшеклассников, ответственных за подготовку общешкольных ключевых дел.
	Общешкольные ключевые дела	Участие школьных классов в реализации общешкольных ключевых дел.
	Итоговый анализ ключевых дел	Проведение в рамках класса итогового анализа детьми общешкольных ключевых дел, участие представителей классов в итоговом анализе проведенных дел на уровне Совета старшеклассников.

На индивидуальном уровне	Вовлечение каждого ребенка в ключевые дела школы	Вовлечение «по возможности» каждого ребенка в ключевые дела школы в одной из возможных для них ролей: сценаристов, постановщиков, исполнителей, ведущих, декораторов, ответственных за костюмы и оборудование и т.п.
	Индивидуальная помощь	Индивидуальная помощь ребенку (при необходимости) в освоении навыков подготовки, проведения и анализа ключевых дел.
	Наблюдение за поведением ребенка	Наблюдение за поведением ребенка в ситуациях подготовки, проведения и анализа ключевых дел, за его отношениями со сверстниками, старшими и младшими школьниками, с педагогами и другими взрослыми.
	Коррекция поведения ребенка	Коррекция поведения ребенка через частные беседы с ним, через включение его в совместную работу с другими детьми, которые могли бы стать хорошим примером для ребенка, через предложение взять в следующем ключевом деле на себя роль ответственного за тот или иной фрагмент общей работы.

3.8. Модуль «Детские общественные объединения»

Цель деятельности: содействие личному развитию учащихся и их объединению с целью удовлетворения их интересов путем включения их в социально-значимую общественно-полезную деятельность.

Воспитание в детских общественных объединениях МБОУ «БСШ № 5» осуществляется посредством их включения в деятельность детско-взрослых сообществ» через:

- утверждение и последовательную реализацию в детском общественном объединении демократических процедур, дающих ребенку возможность получить социально значимый опыт гражданского поведения;
- организацию общественно полезных дел;
- клубные встречи;
- сборы детского объединения, проводимые в каникулярное время;
- рекрутинговые мероприятия;
- поддержку и развитие в детском объединении его традиций и ритуалов.

На базе МБОУ «БСШ № 5» на основании положений об организации их деятельности действуют следующие детские общественные объединения целевой направленности:

Название отряда	**Форма деятельности**	**Содержание деятельности**
Отряд ЮИД «Светофорик»	Участие в школьных мероприятиях: организация и проведение подвижных перемен и флешмобов. Подготовка агитбригады по соблюдению ПДД «Правила дорожные детям знать положено». Участие вгородских акциях «Безопасный	Формирование высокой транспортной культуры, коллективизма, безопасного поведения на улицах и дорогах.

	путь домой», «Стань заметнее на дороге», «Снежный патруль». Участие в конкурсах: «Безопасное колесо», «Пристегнись».	
Отряд пионеров «Пионеры 21 века»	Акция «Тимуровцы 21 века»; акция « Детским садам – пионерскую заботу»; акция «Память»; сборы и слеты отрядов пионеров. Участие в конкурсах.	-воспитывать любовь к Родине, родному краю. -содействовать реализации общественно-полезных инициатив детей и подростков. -пропагандировать здоровый образ жизни. -содействовать сохранению национальной идентичности.
Патриотический клуб «Патриот»	Со-бытие «Посиделки на Покров»; Мероприятие «День неизвестного солдата»; Акция «Забота»; Мероприятие, посвященное Дню Неизвестного Солдата; Со – бытие «День Героев Отечества»; День полного освобождения Ленинграда от фашисткой блокады; Акция «Блокадный хлеб» Мероприятие «День защитника Отечества».	1.«Поклонимся великим тем годам». Участие и организация в поисковой работе, в конференциях, встречах, со-бытиях и других мероприятиях. Знакомство с историей России, края, района, посёлка. 2.«Есть у каждого Русь изначальная». Воспитание духовно - нравственной ценности, любви к Родине, родному Краю, семье. 3.«Я гражданин». Организация и участие в делах, акциях. Развитие умения трудиться, сотрудничать, коллективно решать творческие задачи, желание совершать гражданские поступки.
Российское движение школьников	Реализация мероприятий РДШ.	Военно-патриотическое направление; Информационно-медийное направление; Гражданская активность; Личностное развитие.

3.9. Модуль «Организация предметно-эстетической среды»

Окружающая ребенка предметно-эстетическая среда школы, при условии ее грамотной организации, обогащает внутренний мир ученика, способствует формированию у него чувства вкуса и стиля, создает атмосферу психологического комфорта, поднимает настроение, предупреждает стрессовые ситуации, способствует позитивному восприятию ребенком школы.

Цель деятельности: *развитие* предметно-эстетической среды школы *и реализация её воспитательных возможностей.*

Воспитывающее влияние на ребенка осуществляется через следующие формы работы с предметно-эстетической средой школы:

Уровень	Форма деятельности	Содержание деятельности
На школьном уровне	Оформление интерьера школьных помещений	оформление интерьера школьных помещений (вестибюля, коридоров, рекреаций, залов, лестничных пролетов и т.п.) и их

		периодическая переориентация, которая может служить хорошим средством разрушения негативных установок школьников на учебные и внеучебные занятия.
	Озеленение пришкольной территории	озеленение пришкольной территории, разбивка клумб, посадка, уход и выращивание культур на пришкольном участке.
	Размещение на стенах школы сменяемых экспозиций	размещение на стенах школы регулярно сменяемых экспозиций: творческих работ школьников, позволяющих им реализовать свой творческий потенциал, а также знакомящих их с работами друг друга; картин определенного художественного стиля, знакомящего школьников с разнообразием эстетического осмысления мира; фотоотчетов об интересных событиях, происходящих в школе.
	Событийный дизайн	оформление пространства проведения конкретных школьных событий (праздников, церемоний, торжественных линеек, творческих вечеров, выставок, собраний, конференций и т.п.).
На уровне классов	Благоустройство классных кабинетов	благоустройство классных кабинетов, осуществляемое классными руководителями вместе со школьниками своих классов, позволяющее учащимся проявить свои фантазию и творческие способности, создающее повод для длительного общения классного руководителя со своими детьми.

4. ОСНОВНЫЕ НАПРАВЛЕНИЯ САМОАНАЛИЗА ВОСПИТАТЕЛЬНОЙ РАБОТЫ

Анализ организуемого в школе воспитательного процесса проводится с целью выявления основных проблем школьного воспитания и последующего их решения. Анализ осуществляется силами классных руководителей, социальных педагогов, заместителем директора по воспитательной работе с привлечением экспертов самой образовательной организации.

Основными принципами, на основе которых осуществляется анализ воспитательного процесса в школе, являются:

- принцип гуманистической направленности осуществляемого анализа, ориентирующий экспертов на уважительное отношение, как к воспитанникам, так и к педагогам, реализующим воспитательный процесс;
- принцип приоритета анализа сущностных сторон воспитания, ориентирующий экспертов на изучение не количественных его показателей, а качественных – таких как содержание и разнообразие деятельности, характер общения и отношений между школьниками и педагогами;
- принцип развивающего характера осуществляемого анализа, ориентирующий экспертов на использование его результатов для совершенствования воспитательной деятельности педагогов: грамотной постановки ими цели и задач воспитания, умелого планирования своей воспитательной работы, адекватного подбора видов, форм и содержания их совместной с детьми деятельности;
- принцип разделенной ответственности за результаты личностного развития школьников, ориентирующий экспертов на понимание того, что личностное развитие школьников – это результат как социального так и стихийной социализации и саморазвития детей.

Основными направлениями анализа организуемого в школе воспитательного процесса являются следующие:

1. Результаты воспитания, социализации и саморазвития школьников. Критерием, на основе которого осуществляется данный анализ, является динамика личностного развития школьников каждого класса. Осуществляется анализ классными руководителями совместно с заместителем директора по воспитательной работе с последующим обсуждением его результатов на заседании методического объединения классных руководителей или педагогическом совете школы. Способом получения информации о результатах воспитания, социализации и саморазвития школьников является педагогическое наблюдение.

Основными объектами оценки личностных результатов обучающихся являются:

1) Самоопределение (личностное, профессиональное, жизненное). Методики Прихожан А.М, Азабель А.А, Степанова П.В.
2) Смыслообразование (в контексте жизненных отношений человека с миром, связь между целью деятельности и своими мотивами). Методика Калининой Н.В.
3) Нравственно-эстетическая ориентация. Степанов П.В. (Методика исследования ценностных ориентаций).

2. Воспитательная деятельность педагогов. Критерии качества определяют степень приближенности системы воспитательной работы к поставленным целям, реализация педагогической концепции, идей и принципов.

3. Состояние организуемой в школе совместной деятельности детей и взрослых, критерием, на основе которого осуществляется данный анализ, является наличие в школе интересной, событийно насыщенной и личностно развивающей совместной деятельности детей и взрослых. Внимание при этом сосредотачивается на вопросах, связанных с:

- качеством проводимых общешкольных ключевых дел;
- качеством совместной деятельности классных руководителей и их классов;
- качеством организуемой в школе внеурочной деятельности;
- качеством реализации личностно развивающего потенциала школьных уроков;
- качеством существующего в школе ученического самоуправления;
- качеством функционирующих на базе школы детских общественных объединений;
- качеством профориентационной работы школы;
- качеством организации предметно-эстетической среды школы;
- качеством взаимодействия школы и семей школьников.

Итогом анализа организуемого в школе воспитательного процесса является перечень выявленных проблем, над которыми предстоит работать педагогическому коллективу. Полученные результаты обсуждаются на заседании методического объединения классных руководителей или педагогическом совете школы.

Календарный план воспитательнорй работы НОО на 2022 – 2023 учебный год. (Приложение на 12 л.)

3.ОРГАНИЗАЦИОННЫЙ РАЗДЕЛ

3.1 Учебный план.

Учебный план
муниципального бюджетного общеобразовательного учреждения
«Брянковская средняя школа № 5»
на 2022-2023 учебный год (начальное общее образование) ФГОС НОО – 2021,
при 6 – дневной учебной неделе

Учебный план уровня начального общего образования (недельный)							**Формы промежуточной аттестации**
Предметные области	**Учебные предметы**	**Количество часов в неделю**				**Всего**	
	Классы	**I**	**II**	**III**	**IV**		
Обязательная часть							

Русский язык и литературное чтение	Русский язык	5	5	5	5	**20**	Комплексная контрольная работа
	Литературное чтение	4	4	4	4	**16**	Комплексная контрольная работа
Родной язык и литературное чтение на родном языке	Родной язык	-	-	-	-	**-**	-
	Литературное чтение на родном языке	-	-	-	-	**-**	-
Иностранный язык	Иностранный язык	—	2	2	2	**6**	Контрольная работа
Математика и информатика	Математика	4	4	4	4	**16**	Контрольная работа
Обществознание и естествознание (Окружающий мир)	Окружающий мир	2	2	2	2	**8**	Комплексная контрольная работа
Основы религиозных культур и светской этики	Основы религиозных культур и светской этики: *Учебные модули*	-	-	-	-	-	-
	1.«Основы православной культуры»	-	-	-	-	-	-
	2.«Основы иудейской культуры»	-	-	-	-	-	-
	3.«Основы буддийской культуры»	-	-	-	-	-	-
	4.«Основы исламской культуры»	-	-	-	-	-	-
	5.«Основы религиозных культур народов России»	-	-	-	-	-	-
	6.«Основы светской этики»	-	-	-	1	**1**	Защита проектов
Искусство	Изобразительное искусство	1	1	1	1	**4**	Тестирование
	Музыка	1	1	1	1	**4**	Защита проектов
Технология	Технология	1	1	1	1	**4**	Защита проектов
Физическая культура	Физическая культура	2	2	2	2	**8**	Сдача возрастных нормативов - ГТО
Итого		**20**	**22**	**22**	**23**	**87**	**-**
Часть, формируемая участниками образовательного процесса:							
Учебные предметы, курсы по выбору:							
Физическая культура: «ОФП»		1	**1**	**1**	**1**	**4**	Сдача возрастных нормативов - ГТО
1.«*Юные финансисты*»		-	1	1	1	**3**	Тестиров.
2. «Пишем грамотно»		-	1	1	1	**3**	Тестиров.
3. «Работа с информацией»		-	**1**	**1**	**-**	**2**	Тестиров.
Учебные недели		33	34	34	34	**135**	
Максимально допустимая недельная нагрузка		**21**	**26**	**26**	**26**	**99**	
Всего к финансированию		**21**	**26**	**26**	**26**	**99**	**-**

Курсы внеурочной деятельности:						
1. *«Разговор о важном»*	1	1	1	1	**4**	
2. *«Функциональная грамотность»*	1	1	1	1	**4**	
ИТОГО:	2	2	2	2	**8**	

3.2 Календарный учебный график на 2022 – 2023 учебный год

Настоящий режим занятий учащихся *МБОУ «Брянковская средняя школа № 5»* (далее – школа) разработан в соответствии с:

- Федеральным законом от 29.12.2012 № 273-ФЗ «Об образовании в Российской Федерации»,
- СП 2.4.3648-20 «Санитарно-эпидемиологические требования к организациям воспитания и обучения, отдыха и оздоровления детей и молодежи», утвержденные постановлением Главного государственного санитарного врача РФ от 28.09.2020 № 28,
- СанПиН 1.2.3685-21 «Гигиенические нормативы и требования к обеспечению безопасности и (или) безвредности для человека факторов среды обитания», утвержденные постановлением Главного государственного санитарного врача РФ от 28.01.2021 № 2,
- Порядком организации и осуществления образовательной деятельности по основным общеобразовательным программам - образовательным программам начального общего, основного общего и среднего общего образования, утвержденным приказом Минпросвещения России от 22.03.2021 № 115.

Основные образовательные программы начального общего, основного общего, среднего общего образования реализуются в соответствии с утвержденным расписанием занятий.

Режим занятий определяет порядок организации образовательного процесса в течение установленной продолжительности учебного года в соответствии с санитарными правилами и гигиеническими нормативами.

1. **Сроки учебных четвертей и каникул:**

	Учебное время			Каникулы		
	начало	окончание		начало	окончание	
1 четверть	01.09.2022 г.	28.10.2022 г.	50 дней	29.10.2022 г.	06.11.2022 г.	9 дней
2 четверть	07.11.2022 г.	30.12.2022 г.	47 дней	31.12.2022 г.	10.01.2023 г.	11дней
3четверть	11.01.2023 г.	23.03.2023 г.	61 день	24.03.2023 г.	02.04.2023 г.	10дней
4 четверть	03.04.2023 г.	31.05.2023 г.	49 дней	01.06.2023 г.	31.08.2023 г.	92 дня

Длина каникул не менее 7 календарных дней (п.3.4.16 СП 2.4.3648-20)

2. Продолжительность учебного года:

- в 1 классе – 33 недели;
- в 9, 11 классах - 34 недели;
- во 2 - 8, 10 классах– 35 недель.

3. Последний день учебных занятий:

- в 1 классе 25 мая 2023 года;
- 9,11 классах- в соответствии с графиком проведения государственной итоговой аттестации;
- в 2-8,10 классах- 31 мая 2023 года.

4. Дополнительные каникулы в 1 классе - с 13.02.2023 г. по 18.02.2023 г.

В 1 классе – пятидневка, ступенчатый режим обучения; в середине учебного дня 40 минут динамическая пауза;

5. Продолжительность рабочей недели:

- 5-ти дневная учебная неделя в 1 классе;
- 6-ти дневная учебная неделя в 2 – 11 классах.

- Урочная деятельность учащихся с ОВЗ организуется по 5 дневной учебной неделе, в субботу возможно проведение коррекционной и внеурочной деятельности.

6. Продолжительность урока:
- 1 класс: сентябрь (2 недели) для адаптации обучающихся 35 минут по 3 урока, октябрь -декабрь 35 минут по 4 урока, январь-май 40 минут по 4 урока в день;
- 2-11 классы – 40 минут.

7. Режим учебных занятий:
Учебные занятия начинаются не ранее 8 часов (п.3.4.15 СП 2.4.3648-20);
Обучение ведётся в первую смену во всех классах.
Продолжительность урока не превышает 45 минут (п.3.4.16СП 2.4.3648-20)

	1 смена	Перемена
1 урок	8.30-9.10	10
2 урок	9.20-10.00	20 (организация питания, горячий завтрак)
3 урок	10.20-11.00	20 (организация питания, горячий завтрак)
4 урок	11.20-12.00	10
5 урок	12.10-12.50	перемена 20 мин (на обед)
6 урок	13.10-13.50	перемена 30 мин

Расписание занятий составляется в соответствии с гигиеническими требованиями к расписанию уроков с учетом дневной и недельной умственной работоспособности обучающихся и шкалой трудности учебных предметов.

Количество уроков не превышает:

Равномерно в течение учебной недели. Объем максимально допустимой нагрузки в течение дня составляет (п. 3.4.16 СП 2.4.3648-20):

- для 1-х классов – не более 4 уроков и один раз в неделю – 5 уроков за счет урока физкультуры;
- для 2–4-х классов – не более 5 уроков и один раз в неделю 6 уроков за счет урока физкультуры;
- для 5–6-х классов – не более 6 уроков;
- для 7–11-х классов – не более 7 уроков

Окончание занятий по дополнительным образовательным программам осуществляется для детей 7–18 лет не позднее 20.00.

Для предупреждения переутомления в течение недели организуется облегченный учебный день в среду или в четверг (п. 3.4.16 СП 2.4.3648-20).

При организации образовательной деятельности предусматривается проведение физкультминуток во время занятий, гимнастики для глаз, обеспечивается контроль за осанкой, в том числе во время письма, рисования и использования электронных средств обучения (далее – ЭСО).

При использовании на занятии ЭСО в середине урока организуется перерыв для проведения комплекса упражнений для профилактики зрительного утомления, повышения активности центральной нервной системы, снятия напряжения с мышц шеи и плечевого пояса, с мышц туловища, для укрепления мышц и связок нижних конечностей.

Занятия физической культурой могут проводиться на открытом воздухе в зависимости от совокупности показателей метеорологических условий (температуры, относительной влажности и скорости движения воздуха) по климатическим зонам. В дождливые, ветреные и морозные дни занятия физической культурой должны проводятся в зале.

8. Факультативные, индивидуальные занятия, элективы, курсы по выбору, кружки и секции проводятся:
1 класс с 13.50; 2-4 классы с 15.00; 5-11классы с 15.00 не позднее 20.00 в соответствии с расписанием.
9. Организация каникулярного времени в соответствии с планом работы на каникулы.

10. День здоровья проводится каждую последнюю субботу месяца.
11. **Физкультминутки** на 20-й минуте каждого урока.
12. Сроки контроля:
Вводный контроль:
- стартовая диагностика первоклассников с 16 сентября 2022 г. по 30 сентября 2022 г.
- входящая диагностика остаточных знаний на начало учебного года во 2-11 классах с 3 сентября по 15 сентября 2022 г., в соответствии с тематическими планированиями учебных предметов.
- входные контрольные работы на начало учебного года в 4,9, 11 классах с 13 сентября по 24 сентября 2022 г.
- ВПР – 2022 (осень) с 19.09 по 24.10.2022 г., не проводить ВПР по тем предметам, по которым школьники написали ВПР – 22 в марте.
Текущий контроль:
- по предметам в течение учебного года проводится во всех классах школы не позднее трёх дней до окончания четверти: до 26.10.2022 г.; до 26.12.2022 г.; до 21.03.2023 г.; до 25.05.2023 г.
13. Промежуточная аттестация проводится по итогам реализации в полном объёме образовательной программы ОУ:
- для учащихся 1-3, 5-8,10 классов - с 15 апреля по 16 мая 2023 г.
- для учащихся 4,9,11 классов - с 11 апреля по 10 мая 2023 г.
Промежуточная аттестация проводится во всех классах без прекращения образовательной деятельности по предметам учебного плана.
14. Итоговая аттестация:
- ВПР- 2022 (осень), с 19 сентября по 24 октября 2022 г.
- Муниципальные диагностические работы, в соответствии с графиком РУО.
- Краевая диагностическая работа по читательской грамотности в 6 классе (КДР6) – январь 2023 г.
- Краевая контрольная работа по математике в 7 классе (ККР7) – ноябрь 2022 г.
- Краевая контрольная работа по естественно-научной грамотности в 8 классе (ККР8) – декабрь 2022 г.
- Краевая диагностическая работа в 4 классах, групповой проект – февраль 2023 г.
- Краевые контрольные (диагностические) работы для 4 класса – в марте 2023 г., в соответствии с расписание ККР, КДР;
- Всероссийские проверочные работы для 4 класса – в апреле-мае 2023 г. в соответствии с расписанием Всероссийских проверочных работ;
- Итоговая диагностика в 1-3 классах (ИД 123) – апрель-май 2023 г.
- Итоговое сочинение в 11 классе (допуск к Государственной итоговой аттестации) – апрель 2023 г.;
- Итоговое собеседование по русскому языку в 9 классе (допуск к ОГЭ), в соответствии с расписанием итогового собеседования – февраль 2023 г.;
- Государственная итоговая аттестация за курс основного общего образования– в соответствии с утверждённым расписанием проведения ОГЭ;
- Государственная итоговая аттестация за курс среднего общего образования – в соответствии с утверждённым расписанием проведения ЕГЭ.
15. Электронное обучение и дистант:
- Расписание занятий составляется с учетом дневной и недельной динамики умственной работоспособности учеников и трудности предметов (п. 3.5.12 СП 2.4.3648-20;
- Длительность урока: не более 40 минут (п. 3.5.12 СП 2.4.3648-20;
- Длительность учебного дня: обучение должно заканчиваться не позднее 18.00 часов (п. 3.5.12 СП 2.4.3648-20;
- Требования к рабочему месту ученика для обучения с использованием дистанционных технологий и электронного обучения: освещение не должно создавать бликов на поверхности экрана (п. 3.5.15 СП 2.4.3648-20); использование планшетов предполагает их размещения на столе под углом наклона 30° (п. 3.5.7 СП 2.4.3648-20;

- Использование средств мобильной связи: нельзя использовать средства мобильной связи для обучения (п. 3.5.3 СП 2.4.3648-20);
- Требования к работе за ноутбуками: для работы с ноутбуком ученики начальных классов должны подключать дополнительную клавиатуру (п. 3.5.4 СП 2.4.3648-20);
- Непрерывное использование ТСО/ЭСО: при использовании ЭСО с одновременной фиксацией информации в тетрадях продолжительность непрерывного использования экрана интерактивной доски и компьютера не должна превышать (п. 2.10.2 СП 2.4.3648-20):

- для 1–4-х классов – 10 минут;

для 5–9-х классов – 15 минут.

16. Режим внеурочной деятельности

- Время проведения экскурсий, походов, выходов с детьми на внеклассные мероприятия устанавливается в соответствии с календарным и тематическим планированием, календарными планами воспитательной работы.

- Между урочной и внеурочной деятельностью предусматривается перемена не менее 30 минут, за исключением занятий с учащимися с ОВЗ, обучение которых осуществляется по специальной индивидуальной программе развития.

- При проведении внеурочных занятий продолжительностью более одного академического часа организуются перемены – *15* мин для отдыха со сменой вида деятельности.

17. Группа продленного дня для учащихся 2-7 классов понедельник-пятница с 12.00 до 15.00.

18. Военно-полевые сборы для обучающихся юношей и девушек (основы медицинских знаний и умение оказывать первую помощь) 10-х классов с 25 мая по 02 июня 2023 г. (9 дней).

3.3 План организации внеурочной деятельности НОО в 2022-23 учебном году

№ п/п	Направления ВД	Название курса	Форма организации	ФИО преподавателя, реализующего программу	Кол-во часов	класс	**Наличие программы**	
							авторской	собственной
Часть, рекомендуемая для всех обучающихся								
1	Информационно-просветительские занятия патриотической, нравственной и экологической направленности	«Разговор о важном»	Классный час	Кл. руководители	4	1-4		План вн. деятельности
2	Занятия, направленные на формирование функциональной грамотности	«Функциональная грамотность»(МГ, ЧГ, ЕНГ, финансовая)	Практикумы	Волявко Н.Н.	4	1-4		План вн. деятельности
Вариативная часть для обучающихся								
3	Общеинтеллектуальное	«Юный финансист»	Творческая лаборатория, (КСО)	Фурсенко А.Н.	**1**	**4**	О.А.Холодова «Занимательная математика»	
		«Экономика для маленьких»	Творческая лаборатория	Зейб К.А., Волявко Н.Н.	**2**	**2,3**	М.И.Кузнецова Учебно-справочные материалы О.А.Холодова	

							«Занимательная математика»	
4	Научно-познавательное	«Загадки русского языка»	Общественно-полезные практики (КСО)	Фурсенко А.Н.	**1**	**4**	Л.В.Мищенкова «Занимательный русский язык»	
		«Пишем грамотно»	Творческая лаборатория	Волявко Н.Н., Зейб К.А.	**2**	**2, 3**	В.В.Никифорова элективный курс. Контрольно-измерительные материалы Л.В.Мищенкова «Занимательный русский язык»	
		«Работа с информацией»	Творческая лаборатория, (КСО)	Сапигора О.Б.		**1**	О.А.Холодова «Занимательная математика» Л.В.Мищенкова «»Занимательный русский язык»	
5	Духовно -нравственное	«Мы и книги»	Творческая лаборатория (выставки, соревнования, конкурсы, праздники)	Сапигора О.Б. библиотекарь		**1-4**	О.Н.Крылова «Работа с текстом»	
		«Мир волшебных действий»	Тематические уроки, исследовательская деятельность	Педагоги начальных классов		**1-4**	О.Н.Крылова «Работа с текстом» Н.В.Егорова Контрольно-измерительный материал по литературе/	
		«Музейное дело»	Поисковая, исследовательская деятельность. (КСО)	Гресь Н.И.	**1**	**2 - 4**	К.Г.Левыкин, В.Хорбст «Музейное дело»	
6	Общекультурное	«Юный художник»	Творческая лаборатория (КСО)	Астафьева Г.Г.		**1,2**		+ Г.Г.Астафьева «Художник»
		«Умелые ручки»	Творческая лаборатория, (КСО)	Волявко Н.Н.		**2**	Геромпнус Т.М. «Я всё умею делать сам» - М.: АМСТ;	

							Выгонов В.В. «Поделки из разных материалов» - М. Экзамен, 2012 г; Зайцева А. «Искусство квилинга» - М.2013 г	
		«Чудесная мастерская»	Творческая лаборатория, (КСО)	Зейб К.А.	**2**	**1-4**	Геромпнус Т.М. «Я всё умею делать сам» - М.: АМСТ; Выгонов В.В. «Поделки из разных материалов» - М. Экзамен, 2012 г; Зайцева А. «Искусство квилинга» - М.2013 г	
7	Социальное	«Тропинка к своему Я»	Клуб (занятия, тренинги, игры, акции…)	Фурсенко А.Н.		**1-3**	О.В.Хухлаева «Тропинка к своему Я»	
		«ЮИД» Светофорик	Клуб (занятия, игры, викторины, акции и др.)	Астафьева Е.А.	**2**	**2-4**	И,В. Шевченко, Н.В.Бармино ва»Познавательно-игровая деятельность»	
8	Спортивно-оздоровительное	ОФП «Лыжня зовёт»	Лыжная секция	Вологдин Д.В.	**2**	**1 - 4**	И.В.Шевченко «Вместе весело играть» Е.Н.Вавилова «»Укрепляй здоровье детей»	
		«Крепыши»	Спортивная секция	Вологдин Д.В.	**2**	**1 - 4**	Т.И.Осокина «Детские подвижные игры народов» Гайдай Л.А. «Олимпийские игры, познавательно-игровая деятельность»	

3.4 Календарный план воспитательной работы для НОО на 2022 – 2023 учебный год

Пояснительная записка.

Современный национальный воспитательный идеал — это высоконравственный, творческий, компетентный гражданин России, принимающий судьбу Отечества как свою личную, осознающий ответственность за настоящее и будущее своей страны, укоренённый в духовных и культурных традициях многонационального народа Российской Федерации.

Исходя из этого воспитательного идеала, а также основываясь на базовых для нашего общества ценностях (таких как семья, труд, отечество, природа, мир, знания, культура, здоровье, человек) формулируется общая ***цель воспитания*** *в общеобразовательной организации – личностное развитие школьников, проявляющееся:*

1) в усвоении ими знаний основных норм, которые общество выработало на основе этих ценностей (то есть, в усвоении ими социально значимых знаний);

2) в развитии их позитивных отношений к этим общественным ценностям (то есть в развитии их социально значимых отношений);

3) в приобретении ими соответствующего этим ценностям опыта поведения, опыта применения сформированных знаний и отношений на практике (то есть в приобретении ими опыта осуществления социально значимых дел).

Данная цель ориентирует педагогов не на обеспечение соответствия личности ребенка единому уровню воспитанности, а на обеспечение позитивной динамики развития его личности. В связи с этим важно сочетание усилий педагога по развитию личности ребенка и усилий самого ребенка по своему саморазвитию. Их сотрудничество, партнерские отношения являются важным фактором успеха в достижении цели.

*В воспитании детей младшего школьного возраста (****уровень начального общего образования****) таким целевым приоритетом является создание благоприятных условий для усвоения школьниками социально значимых знаний – знаний основных* норм и традиций того общества, в котором они живут.

Выделение данного приоритета связано с особенностями детей младшего школьного возраста: с их потребностью самоутвердиться в своем новом социальном статусе - статусе школьника, то есть научиться соответствовать предъявляемым к носителям данного статуса нормам и принятым традициям поведения. Такого рода нормы и традиции задаются в школе педагогами и воспринимаются детьми именно как нормы и традиции поведения школьника. *Знание их станет базой для развития социально значимых отношений школьников и накопления ими опыта осуществления социально значимых дел и в дальнейшем,* в подростковом и юношеском возрасте. *К наиболее важным из них относятся следующие:*

- быть любящим, послушным и отзывчивым сыном (дочерью), братом (сестрой), внуком (внучкой); уважать старших и заботиться о младших членах семьи; выполнять посильную для ребёнка домашнюю работу, помогая старшим;
- быть трудолюбивым, следуя принципу «делу — время, потехе — час» как в учебных занятиях, так и в домашних делах, доводить начатое дело до конца;
- знать и любить свою Родину – свой родной дом, двор, улицу, город, село, свою страну;
- беречь и охранять природу (ухаживать за комнатными растениями в классе или дома, заботиться о своих домашних питомцах и, по возможности, о бездомных животных в своем дворе; подкармливать птиц в морозные зимы; не засорять бытовым мусором улицы, леса, водоёмы);
- проявлять миролюбие — не затевать конфликтов и стремиться решать спорные вопросы, не прибегая к силе;
- стремиться узнавать что-то новое, проявлять любознательность, ценить знания;
- быть вежливым и опрятным, скромным и приветливым;
- соблюдать правила личной гигиены, режим дня, вести здоровый образ жизни;
- уметь сопереживать, проявлять сострадание к попавшим в беду; стремиться устанавливать хорошие отношения с другими людьми; уметь прощать обиды, защищать слабых, по мере возможности помогать нуждающимся в этом людям; уважительно относиться к людям иной национальной или религиозной принадлежности, иного имущественного положения, людям с ограниченными возможностями здоровья;
- быть уверенным в себе, открытым и общительным, не стесняться быть в чём-то непохожим на других ребят; уметь ставить перед собой цели и проявлять инициативу, отстаивать своё мнение и действовать самостоятельно, без помощи старших.

Знание младшим школьником данных социальных норм и традиций, понимание важности следования им имеет особое значение для ребенка этого возраста, поскольку облегчает его вхождение в широкий социальный мир, в открывающуюся ему систему общественных отношений.

• Модуль	• Мероприятия	• Ответственный
	• ***Сентябрь 2022 г.***	
• Классное руководство	• Оформление социального паспорта класса	• Классные руководители, учителя-предметники
	• Проведение классных часов на темы: • -«Россия – большие возможности» (01.09) • -«День солидарности в борьбе с терроризмом» (03.09) • -«205 лет со дня рождения писателя Алексея Константиновича Толстого» (05.09) • - «200-летие Енисейской губернии» • - профориентационная деятельность • - классный час по программе «Здоровое питание» • - «Разговор о важном»	
	• Индивидуальная работа с учащимися, состоящими на разных формах учета, выявление детей «группы риска»	
	• Инициирование и поддержка класса в общешкольных ключевых делах	
	• Проверка школьных принадлежностей	
	• Организация работы с учителями-предметниками	
• Работа с родителями	• Родительские собрания	• Классные руководители, учителя-предметники, администрация школа
	• Консультирование родителей по проблемам воспитания, обучения.	
• Школьный урок	• Определение воспитательного потенциала урока педагогом и школьниками	• Учителя-предметники
	• Единые тематические уроки	
	• Игровые процедуры (сюжетно – ролевые игры, двигательная активность на уроке, создание ситуации успеха)	
	• Учебные занятия на платформах Учи.ру, Якласс, Яндекс.Учебник, программы-тренажеры, мультимедийные презентации, научно-популярные передачи, фильмы и др.	
• Курсы внеурочной деятельности	• Организация работы курсов внеурочной деятельности	• Классные руководители, учителя-предметники
• Ключевые общественные дела	• - Торжественная линейка, посвященная «Дню знаний» • - Родительское собрание по профилактике • - Акция «Капля жизни» • - Всероссийский день бега «Кросс Нации - 2022» • - День здоровья	• Педагог-организатор, классные руководители, администрация школы

• Детские общественные объединения	• Практическое занятие с 1 классом «"Правила дорожного движения помни всегда, чтоб не случилась с тобою беда!", «Посвящение в пешеходы».	• Ответственный за работу детских общественных организаций
• ***Октябрь 2022 г.***		
• Классное руководство	• Проведение классных часов на темы: • - Международный день музыки (01.10) • -Всероссийский открытый урок «ОБЖ» (приуроченный ко Дню гражданской обороны Российской Федерации) • - классный час по программе «Здоровое питание» • - «Разговор о важном»	• Классные руководители, учителя-предметники
	• Индивидуальная работа с учащимися, состоящими на разных формах учета, с детьми «группы риска»	
	• Инициирование и поддержка класса в общешкольных ключевых делах	
	• Организация работы с учителями-предметниками	
• Работа с родителями	• Общешкольное родительское собрание	• Классные руководители, учителя-предметники, администрация школа
	• Работа общешкольного родительского комитета	
	• Консультирование родителей по проблемам воспитания, обучения.	
• Школьный урок	• Предметные олимпиады	• Учителя-предметники
	• Единые тематические уроки	
	• Игровые процедуры (сюжетно – ролевые игры, двигательная активность на уроке, создание ситуации успеха)	
	• Учебные занятия на платформах Учи.ру, Якласс, Яндекс.Учебник, программы-тренажеры, мультимедийные презентации, научно-популярные передачи, фильмы и др.	
• Курсы внеурочной деятельности	• Организация работы курсов внеурочной деятельности	• Классные руководители, учителя-предметники
• Ключевые общественные дела	• - Со-бытие «Посидим у самовара» (14.10) • - Международный день школьных библиотек • (25 октября) • - День отца в России (16.10) • - День здоровья	• Педагог-организатор, классные руководители, администрация школы
• Детские общественные объединения	• Акция «Улыбка для всех», посвященная Дню пожилого человека	• Ответственный за работу детских общественных организаций
	• Викторина - «200-летие Енисейской губернии»	
	• Флэшмоб «Пионеры за здоровый образ жизни»	
	• Оформление схемы «Безопасная дорога в	

	школу»	
	• Акция «Пристегнись!»	
	• ***Ноябрь 2022 г.***	
• Классное руководство	• Проведение классных часов на темы: • - 135 лет со дня рождения поэта, драматурга, переводчика Самуила Яковлевича Маршака (03.11) • - День народного единства (04.11) • - 170 лет со дня рождения писателя, драматурга Дмитрия Наркисовича Мамина-Сибиряка (06.11) • - День памяти погибших при исполнении служебных обязанностей сотрудников органов внутренних дел России (08.11) • - профориентационная деятельность • - классный час по программе «Здоровое питание» • - «Разговор о важном»	• Классные руководители, учителя-предметники
	• Индивидуальная работа с учащимися, состоящими на разных формах учета, с детьми «группы риска»	
	• Инициирование и поддержка класса в общешкольных ключевых делах	
	• Организация работы с учителями-предметниками	
• Работа с родителями	• Родительские собрания	• Классные руководители, учителя-предметники, администрация школа
	• Консультирование родителей по проблемам воспитания, обучения.	
• Школьный урок	• Единые тематические уроки	• Учителя-предметники
	• Игровые процедуры (сюжетно – ролевые игры, двигательная активность на уроке, создание ситуации успеха)	
	• Учебные занятия на платформах Учи.ру, Якласс, Яндекс.Учебник, программы-тренажеры, мультимедийные презентации, научно-популярные передачи, фильмы и др.	
• Курсы внеурочной деятельности	• Организация работы курсов внеурочной деятельности	• Классные руководители, учителя-предметники
• Ключевые общественные дела	• - День матери в России • - День здоровья	• Педагог-организатор, классные руководители, администрация школы
• Детские	• Классные часы для учащихся 1-4 классов «Знай	• Ответственный за

общественные объединения	свои права -, не забывай об обязанностях»	работу детских общественных организаций
	• День государственного герба Российской Федерации (30.11)	
	• Фотовыставка «Красоты малой Родины»	•
• ***Декабрь 2022 г.***		
• Классное руководство	• Проведение классных часов на темы: • -День Неизвестного Солдата (03.12) • - Единый урок «Права человека» • - День Конституции Российской Федерации • - классный час по программе «Здоровое питание» • - «Разговор о важном»	• Классные руководители, учителя-предметники
	• Индивидуальная работа с учащимися, состоящими на разных формах учета, с детьми «группы риска»	
	• Проверка школьных принадлежностей	
	• Инициирование и поддержка класса в общешкольных ключевых делах	
	• Организация работы с учителями-предметниками	
• Работа с родителями	• Родительские собрания	• Классные руководители, учителя-предметники, администрация школа
	• Работа общешкольного родительского комитета	
	• Консультирование родителей по проблемам воспитания, обучения.	
• Школьный урок	• Единые тематические уроки	• Учителя-предметники
	• Игровые процедуры (сюжетно – ролевые игры, двигательная активность на уроке, создание ситуации успеха)	
	• Учебные занятия на платформах Учи.ру, Якласс, Яндекс.Учебник, программы-тренажеры, мультимедийные презентации, научно-популярные передачи, фильмы и др.	
• Курсы внеурочной деятельности	• Организация работы курсов внеурочной деятельности	• Классные руководители, учителя-предметники
• Ключевые общественные дела	• - Новогодний утренник • - День здоровья	• Педагог-организатор, классные руководители, администрация школы
• Детские общественные объединения	• Мероприятие для учащихся 2 – 4 классов «Пионерия», знакомство с достижениями пионерской организации	• Ответственный за работу детских общественных организаций
	• Памятка «Безопасные каникулы»	
	• Посвящение в активисты РДШ	

	• Со-бытие День Героев Отечества. Мероприятие «Красный галстук» (принятие учащихся в пионеры)	
	• Творческая мастерская «Помощники Деда Мороза»	
	• Беседа «Блестящий значок»	
• Организация предметно-эстетической среды	• Оформление интерьера школьных помещений (вестибюля, коридоров, рекреаций, залов, лестничных пролетов и т.п.) и их периодическая переориентация	• Классные руководители, педагог-организатор, учитель биологии
	• размещение на стенах школы регулярно сменяемых экспозиций	
	• оформление пространства проведения конкретных школьных событий	
	• благоустройство классных кабинетов	
• ***Январь 2023 г.***		
• Классное руководство	• Проведение классных часов на темы: • - профориентационная деятельность • - классный час по программе «Здоровое питание» • - «Разговор о важном»	• Классные руководители, учителя-предметники
	• Индивидуальная работа с учащимися, состоящими на разных формах учета, с детьми «группы риска»	
	• Инициирование и поддержка класса в общешкольных ключевых делах	
	• Организация работы с учителями-предметниками	
• Работа с родителями	• Родительские собрания	• Классные руководители, учителя-предметники, администрация школа
	• Консультирование родителей по проблемам воспитания, обучения.	
• Школьный урок	• Научно – исследовательская конференция	• Учителя-предметники
	• Единые тематические уроки	
	• Игровые процедуры (сюжетно – ролевые игры, двигательная активность на уроке, создание ситуации успеха)	
	• Учебные занятия на платформах Учи.ру, Якласс, Яндекс.Учебник, РЭШ, программы-тренажеры, мультимедийные презентации, научно-популярные передачи, фильмы и др.	
• Курсы внеурочной деятельности	• Организация работы курсов внеурочной деятельности	• Классные руководители, учителя-предметники
• Ключевые общественные дела	• День полного освобождения Ленинграда от фашистской блокады (1944 год) (27.01) • - День здоровья	• Педагог-организатор, классные

		руководители, администрация школы
• Детские общественные объединения	• Акция «Птичий дом» • Игра «Правила движения»	• Ответственный за работу детских общественных организаций
• ***Февраль 2023 г.***		
• Классное руководство	• Проведение классных часов на темы: • - День российской науки (08.02) • - Международный день родного языка (21.02) «Неделя русского языка» • - классный час по программе «Здоровое питание» • - «Разговор о важном»	• Классные руководители, учителя-предметники
	• Проверка школьных принадлежностей	
	• Индивидуальная работа с учащимися, состоящими на разных формах учета, с детьми «группы риска»	
	• Инициирование и поддержка класса в общешкольных ключевых делах	
	• Организация работы с учителями-предметниками	
• Работа с родителями	• Родительские собрания	• Классные руководители, учителя-предметники, администрация школа
	• Работа общешкольного родительского комитета	
	• Консультирование родителей по проблемам воспитания, обучения.	
• Школьный урок	• Единые тематические уроки	• Учителя-предметники
	• Научно – исследовательская конференция	
	• Игровые процедуры (сюжетно – ролевые игры, двигательная активность на уроке, создание ситуации успеха)	
	• Учебные занятия на платформах Учи.ру, Якласс, Яндекс.Учебник, программы-тренажеры, мультимедийные презентации, научно-популярные передачи, фильмы и др.	
• Курсы внеурочной деятельности	• Организация работы курсов внеурочной деятельности	• Классные руководители, учителя-предметники
• Ключевые общественные дела	• -Юбилей школы • -День защитника Отечества • - День здоровья	• Педагог-организатор, классные руководители, администрация школы
• Детские общественные	• Всероссийская акция «Подари книгу» в Международный день книгодарения	• Ответственный за работу детских

объединения	• Викторина «Дорожные ловушки» • День памяти о россиянах, исполнявших служебный долг за пределами Отечества (15.02)	общественных организаций
• ***Март 2023 г.***		
• Классное руководство	• Проведение классных часов на темы: • - 200 лет со дня рождения Константина Дмитриевича Ушинского (03.03) • - День воссоединения Крыма с Россией (18.03) • - Всероссийская неделя музыки для детей и юношества • - 155 лет со дня рождения писателя Максима Горького (28.03) • - профориентационная деятельность • - классный час по программе «Здоровое питание» • - «Разговор о важном» • Индивидуальная работа с учащимися, состоящими на разных формах учета, с детьми «группы риска» • Инициирование и поддержка класса в общешкольных ключевых делах • Организация работы с учителями-предметниками	• Классные руководители, учителя-предметники
• Работа с родителями	• Родительские собрания • Консультирование родителей по проблемам воспитания, обучения.	• Классные руководители, учителя-предметники, администрация школа
• Школьный урок	• Единые тематические уроки • Игровые процедуры (сюжетно – ролевые игры, двигательная активность на уроке, создание ситуации успеха) • Научно – исследовательская конференция • Учебные занятия на платформах Учи.ру, Якласс, Яндекс.Учебник, программы-тренажеры, мультимедийные презентации, научно-популярные передачи, фильмы и др.	• Учителя-предметники
• Курсы внеурочной деятельности	• Организация работы курсов внеурочной деятельности	• Классные руководители, учителя-предметники
• Ключевые общественные дела	• - Международный женский день • - Спортивная игра «Зарничка» • - День здоровья • 110 лет со дня рождения писателя и поэта, автора слов гимнов Российской федерации и СССР Сергея Владимировича Михалкова (13.03)	• Педагог-организатор, классные руководители, учителя-предметники, администрация

		школы
• Детские общественные объединения	• Памятка «Осторожно гололед»	• Ответственный за работу детских общественных организаций
• ***Апрель 2023 г.***		
• Классное руководство	• Проведение классных часов на темы: • -День космонавтики, 65 лет со дня запуска СССР первого спутника Земли. Гагаринский урок «Космос - это мы» (12.04) • - Всемирный день Земли (22.04) • - Всероссийский открытый урок «ОБЖ» (день пожарной охраны) • - классный час по программе «Здоровое питание» • - «Разговор о важном»	• Классные руководители, учителя-предметники
	• Проверка школьных принадлежностей	
	• Индивидуальная работа с учащимися, состоящими на разных формах учета, с детьми «группы риска»	
	• Инициирование и поддержка класса в общешкольных ключевых делах	
	• Организация работы с учителями-предметниками	
• Работа с родителями	• Общешкольное родительское собрание	• Классные руководители, учителя-предметники, администрация школа
	• Консультирование родителей по проблемам воспитания, обучения.	
• Школьный урок	• Предметные олимпиады	• Учителя-предметники
	• Единые тематические уроки	
	• Игровые процедуры (сюжетно – ролевые игры, двигательная активность на уроке, создание ситуации успеха)	
	• Учебные занятия на платформах Учи.ру, Якласс, Яндекс.Учебник, программы-тренажеры, мультимедийные презентации, научно-популярные передачи, фильмы и др.	
• Курсы внеурочной деятельности	• Организация работы курсов внеурочной деятельности	• Классные руководители, учителя-предметники
• Ключевые общественные дела	• - День смеха • - Межведомственная акция «Вместе защитим наших детей» • - День здоровья •	• Педагог-организатор, социальный педагог, классные руководители, администрация школы

• Детские общественные объединения	• Игра «Урок безопасности»	• Ответственный за работу детских общественных организаций
• ***Май 2023 г.***		
• Классное руководство	• Проведение классных часов на темы: • - День Победы советского народа в Великой Отечественной войне 1941-1945 годов • - Международный день семьи • - 240 лет со дня основания Черноморского флота (13.05) • - 320 лет со дня основания Балтийского флота (18.05) • - профориентационная деятельность • - классный час по программе «Здоровое питание» • - «Разговор о важном»	• Классные руководители, учителя-предметники
	• Индивидуальная работа с учащимися, состоящими на разных формах учета, с детьми «группы риска»	
	• Инициирование и поддержка класса в общешкольных ключевых делах	
	• Организация работы с учителями-предметниками	
• Работа с родителями	• Родительские собрания	• Классные руководители, учителя-предметники, администрация школа
	• Работа общешкольного родительского комитета	
	• Консультирование родителей по проблемам воспитания, обучения.	
• Школьный урок	• Единые тематические уроки	• Учителя-предметники
	• Игровые процедуры (сюжетно – ролевые игры, двигательная активность на уроке, создание ситуации успеха)	
	• Учебные занятия на платформах Учи.ру, Якласс, Яндекс.Учебник, программы-тренажеры, мультимедийные презентации и др.	
• Курсы внеурочной деятельности	• Организация работы курсов внеурочной деятельности	• Классные руководители, учителя-предметники
• Ключевые общественные дела	• - Праздник Весны и Труда • - День Победы советского народа в Великой Отечественной войне 1941-1945 годов • - Слет отличников и ударников • - Последний звонок • - День здоровья	• Педагог-организатор, классные руководители, администрация школы
• Детские общественные объединения	• Акция «Георгиевская ленточка»	• Ответственный за работу детских обществ.
	• Беседа «Велосипедисты и пешеходы»	

		организаций

3.5 Условия реализации основной образовательной программы НОО

№ п/п	Специалисты	Функции	Количество специалистов в начальной школе
1.	Учитель	Организация условий для успешного продвижения ребенка в рамках образовательного процесса	4
2.	Психолог	Помощь педагогу в выявлении условий, необходимых для развития ребенка в соответствии с его возрастными и индивидуальными особенностями	1
3.	Педагог-организатор	Отвечает за организацию внеучебных видов деятельности младших школьников во внеурочное время	1
4.	Учитель - логопед	Помощь педагогу в выявлении проблем, наметить необходимые методы для исправления дефицитов ребенка.	1
5.	Библиотекарь	Обеспечивает интеллектуальный и физический доступ к информации, участвует в процессе воспитания культурного и гражданского самосознания, содействует формированию информационной компетентности уч-ся путем обучения поиску, анализу, оценке и обработке информации	1
6.	Педагог дополнительного образования	Обеспечивает реализацию вариативной части ООП НОО	5
7.	Административный персонал	Обеспечивает для специалистов ОУ условия для эффективной работы, осуществляет контроль и текущую организационную работу	3
8.	Информационно - технологический персонал	Обеспечивает функционирование информационной структуры (включая ремонт техники, системное администрирование, поддержание сайта школы и пр.)	1

Содержательные условия

Дополнительные образовательные программы
Новое содержание учебных предметов
Новые виды деятельности (проекты, исследования, дистанционное обучение)
Индивидуальное расписание занятий учащегося с учетом урочной и внеурочной занятости

Материально – технические условия

Обеспечение санитарно-гигиенических норм образовательного процесса.
Создание санитарно-бытовых условий (туалетные комнаты, питьевой режим).
Пожарная и электробезопасность.
Наличие оборудованных кабинетов
Достаточный библиотечный фонд.
Оборудование для спортивных, игровых занятий.
Организация двухразового питания учащихся.

Организационные условия

Расписание, учитывающее занятость каждого ребенка в урочной и внеурочной деятельности.
Тарификация педагогов.
Просветительская работа для родителей по вопросам введения ФГОС.
Информатизация образовательной среды.
Разработка перспективного планирования для всех классов и по всем используемым программам.
Создание условий для беспрепятственного доступа учащихся с ограниченными возможностями здоровья к объектам образовательной инфраструктуры (учреждения дополнительного образования)
Организация взаимодействия с учреждениями дополнительного образования (ДЮСШ, ДЮЦ).

Методические условия

Программа работы с одаренными детьми.
Использование методического и кадрового ресурса других ОУ, УДО.
Тьюторское сопровождение образовательного процесса.
Использование инновационного опыта других образовательных учреждений.
Проведение мониторинговых исследований результатов образовательного процесса и эффективности инноваций.
Использование инновационных методов и технологий.
Обеспеченность учебниками под соответствующие УМК.
Обеспечение многообразия учебных и внеучебных форм освоения программы.
Соблюдение преемственности ДОУ, начальной и основной школой.
Система оценочной деятельности.

Нормативно – правовые условия

Внесение изменений в Устав школы, связанные с введением ФГОС.
Договор, отражающий ответственность субъектов образовательного процесса за конечный результат (документ, регламентирующий отношения между родителями и школой).
Внесение изменений в перечень должностных обязанностей педагогический и управленческих кадров.
Обеспечение учебниками.
Внесение изменений, дополнений в локальные акты

Финансовые условия

Обеспечение реализации ООП (инвариантной и вариативной части).
Стимулирование педагогов.

Условия для сохранения здоровья

Школьный -спортивный клуб «Юность», «Крепыши», «Лыжня зовёт».
Создание индивидуальных рабочих зон и зон отдыха в рекреациях школы.
Организация дополнительных занятий для детей с ослабленным здоровьем (лыжи, коньки).
Витаминизация школьного меню.

Информационно – образовательная среда

Наличие различных форм коммуникационного взаимодействия как внутри ОУ, так и с другими образовательными учреждениями
Компетентность участников образовательного процесса в вопросах ИКТ
Наличие поддержки применения ИКТ (учитель информатики Фархетдинов Р.Я.)
Составление электронных документов, хранение их на электронных носителях.
Периодичность отслеживания результативности реализации программы предусмотрено через такие формы как: наблюдение, тестирование, мониторинг не реже 1 раза в месяц.

Кадровые условия реализации основной образовательной программы начального общего образования

Для реализации программы начального общего образования образовательная организация должна быть укомплектована кадрами, имеющими необходимую квалификацию для решения задач, связанных с достижением целей и задач образовательной деятельности.

Обеспеченность кадровыми условиями включает в себя:

- укомплектованность образовательной организации педагогическими, руководящими и иными работниками;
- уровень квалификации педагогических и иных работников образовательной организации, участвующих в реализации основной образовательной программы и создании условий для её разработки и реализации;
- непрерывность профессионального развития педагогических работников образовательной организации, реализующей образовательную программу начального общего образования.

Укомплектованность образовательной организации педагогическими, руководящими и иными работниками характери- зуется замещением 100 % вакансий, имеющихся в соответствии с утверждённым штатным расписанием.

Информация об уровне квалификации педагогических и иных работников, участвующих в реализации настоящей основной образовательной программы и создании условий для её разработки и реализации, может оформляться следующим об- разом:

Информация ***(только учителя - 13 (директор, завуч)):***
- количество в возрасте до 25 лет; ***0***
- количество пенсионного возраста; ***6***
- остальные; ***9***
- количество учителей, имеющих педагогическое образование; ***15***
- количество высококвалифицированных учителей, из них I категория ***-*** *7, высшая -* ***1 ;***
- соответствие занимаемой должности; 7
- без категории: ***1***

Характеристика кадрового состава

Учебный год	Общее кол-во педагогов, (в декр.отпуске)	Количество учителей, %, (в декр.ротпуске)	Кол-во молодых специалистов (з года), %	Количество педагогов со стажем работы 20 лет и более, %	Кол-во работников без педагогического образования, %	Количество педагогов с высшим образованием, %	%Количество педагогов со средним специальным и неоконченным высшим образованием, студентов,	Количество педагогов, преподающих несколько предметов, %	Соответствие занимаемой должности (кол-во), %	%Первая квалификационная категория (кол-во),		Высшая квалификационная категория (кол-во), %	
										подтверждена	установлена	подтверждена	установлена
2020- *2021*	18(1)	13 (1)	0	7 39%	0	13 72%	5 28 %	5 28 %	7 39 %	6 33	6 33 %	1 5,5 %	1 5,5 %

										%			
2021 - 2022	18 (1)	13	0	7 39 %	0	13 72 %	3 17 %	5 28 %	7 39 %	6 33 %	6 33 %	1 5,5 %	1 5,5 %

Непрерывность профессионального развития педагогических и иных работников образовательной организации, участвующих в разработке и реализации основной образовательной программы начального общего образования, характеризуется долей работников, повышающих квалификацию не реже 1 раза в 3 года.

При этом используются различные образовательные организации, имеющие соответствующую лицензию.

В ходе реализации основной образовательной программы предполагается оценка качества и результативности деятельности педагогических работников с целью коррекции их деятель- ности, а также определения стимулирующей части фонда опла-ты труда.

Ожидаемый результат повышения квалификации — профессиональная готовность работников образования к реализации ФГОС начального общего образования:

—обеспечение оптимального вхождения работников образования в систему ценностей современного образования;

—освоение системы требований к структуре основной образовательной программы, результатам её освоения и условиям реализации, а также системы оценки итогов образовательной деятельности обучающихся;

—овладение учебно-методическими и информационно-методическими ресурсами, необходимыми для успешного решения задач ФГОС начального общего образования.

Одним из важнейших механизмов обеспечения необходимого квалификационного уровня педагогических работников, участвующих в разработке и реализации основной образовательной программы начального общего образования, является система методической работы, обеспечивающая сопровождение деятельности педагогов на всех этапах реализации требований ФГОС начального общего образования.

№	Методическая тема	ФИО педагога, разрабатывающего методическую тему
1	Повышение качества знаний через применение современных педагогических технологий.	Волявко Н.Н.
3	Коллективное обучение по индивидуальным образовательным программам.	Зейб К.А.
4.	Формирование читательской компетентности младших школьников через систему работы с текстом.	Сапигора О.Б.
5.	Применение современных педагогических технологий в обучении младших школьников, в том числе технологии формирования читательской грамотности у учащихся	Фурсенко А.Н.

Психолого-педагогические условия реализации основной образовательной программы начального общего образования

Психолого-педагогические условия, созданные в образовательной организации, обеспечивают исполнение требований ФГОС НОО к психолого-педагогическим условиям реализации основной образовательной программы начального общего образования, в частности:

1) обеспечивают преемственность содержания и форм организации образовательной деятельности при реализации образовательных программ

начального, основного и среднего общего образования;

2) способствуют социально-психологической адаптации обучающихся к условиям образовательной организации с учётом специфики их возрастного психофизиологического развития, включая особенности адаптации к социальной среде;

3) способствуют формированию и развитию психолого-педагогической компетентности работников образовательной организации и родителей (законных представителей) несовершеннолетних обучающихся;

4) обеспечивают профилактику формирования у обучающихся девиантных форм поведения, агрессии и повышенной тревожности.

В МБОУ «БСШ № 5» психолого-педагогическое сопровождение реализации программы начального общего образования осуществляется квалифицированными специалистами:

педагогом-психологом - 1; учителем-логопедом - 1;

учителем-дефектологом - 1; социальным педагогом 1.

В процессе реализации основной образовательной программы начального общего образования образовательной обеспечивается психолого-педагогическое сопровождение участников образовательных отношений посредством системной деятельности и отдельных мероприятий, обеспечивающих:

—формирование и развитие психолого-педагогической компетентности всех участников образовательных отношений;

—сохранение и укрепление психологического благополучия и психического здоровья обучающихся;

—поддержка и сопровождение детско-родительских отношений;

—формирование ценности здоровья и безопасного образа жизни;

—дифференциация и индивидуализация обучения и воспитания с учётом особенностей когнитивного и эмоционального развития обучающихся;

—мониторинг возможностей и способностей обучающихся, выявление, поддержка и сопровождение одарённых детей;

—создание условий для последующего профессионального самоопределения;

—формирование коммуникативных навыков в разновозрастной среде и среде сверстников;

—поддержка детских объединений, ученического самоуправления;

—формирование психологической культуры поведения в информационной среде;

—развитие психологической культуры в области использования ИКТ.

В процессе реализации основной образовательной программы осуществляется индивидуальное психолого-педагогическое сопровождение всех участников образовательных отношений, в том числе:

обучающихся, испытывающих трудности в освоении программы основного общего образования, развитии и социальной адаптации;

обучающихся, проявляющих индивидуальные способности, и одарённых;

обучающихся с ОВЗ;

педагогических, учебно-вспомогательных и иных работников, обеспечивающих реализацию программы начального общего образования;

родителей (законных представителей) несовершеннолетних обучающихся.

Психолого-педагогическая поддержка участников образовательных отношений реализуется диверсифицировано, на уровне образовательной организации, классов, групп, а также на индивидуальном уровне.

В процессе реализации основной образовательной программы используются такие формы психолого-педагогического сопровождения, как:

- диагностика, направленная на определение особенностей статуса обучающегося, которая может проводиться на этапе перехода обучающегося на следующий уровень образования и в конце каждого учебного года;

- консультирование педагогов и родителей (законных представителей), которое осуществляется педагогическим работником и психологом с учётом результатов диагностики, а также администрацией образовательной организации;
- профилактика, экспертиза, развивающая работа, просвещение, коррекционная работа, осуществляемая в течение всего учебного времени.

3.6 Финансово-экономические условия реализации образовательной программы начального общего образования

Финансовое обеспечение реализации образовательной программы начального общего образования опирается на исполнение расходных обязательств, обеспечивающих государственные гарантии прав на получение общедоступного и бесплатного начального общего образования. Объём действующих расходных обязательств отражается в государственном задании образовательной организации.

Государственное задание устанавливает показатели, характеризующие качество и (или) объём (содержание) государственной услуги (работы), а также порядок её оказания (выполнения).

Финансовое обеспечение реализации образовательной программы начального общего образования бюджетного учреждения осуществляется исходя из расходных обязательств на основе государственного (муниципального) задания по оказанию государственных (муниципальных) образовательных услуг

Обеспечение государственных гарантий реализации прав на получение общедоступного и бесплатного начального общего образования в общеобразовательных организациях осущест- вляется в соответствии с нормативами, определяемыми органами государственной власти субъектов Российской Федерации. При этом формирование и утверждение нормативов финансирования государственной (муниципальной) услуги по реализации программ начального общего образования осуществляются в соответствии с общими требованиями к определению нормативных затрат на оказание государственных (муниципальных) услуг в сфере дошкольного, начального общего, основного общего, среднего общего, среднего профессионального образования, дополнительного образования детей и взрослых, дополнительного профессионального образования для лиц, имеющих или получающих среднее профессиональное образование, профессионального обучения, применяемых при расчёте объёма субсидии на финансовое обеспечение выполнения государственного (муниципального) задания на оказание государственных (муниципальных) услуг (выполнение работ) государственным (муниципальным) учреждением.

Норматив затрат на реализацию образовательной программы начального общего образования — гарантированный минимально допустимый объём финансовых средств в год в расчёте на одного обучающегося, необходимый для реализации образовательной программы начального общего образования, включая:

- расходы на оплату труда работников, участвующих в реализации образовательной программы начального общего образования;
- расходы на приобретение учебников и учебных пособий, средств обучения;
- прочие расходы (за исключением расходов на содержание зданий и оплату коммунальных услуг, осуществляемых из местных бюджетов).

Органы местного самоуправления вправе осуществлять за счёт средств местных бюджетов финансовое обеспечение предоставления начального общего образования муниципальными общеобразовательными организациями в части расходов на оплату труда работников, реализующих образовательную программу начального общего образования, расходов на приобретение учебников и учебных пособий, средств обучения, игр, игрушек сверх норматива финансового обеспечения, определённого субъектом Российской Федерации.

В соответствии с расходными обязательствами органов местного самоуправления по организации предоставления общего образования в расходы местных бюджетов включаются расходы, связанные с организацией подвоза обучающихся к образовательным организациям и развитием сетевого взаимодействия для реализации основной

образовательной программы начального общего образования (при наличии этих расходов).

Нормативные затраты на оказание государственных (муниципальных) услуг включают в себя затраты на оплату труда педагогических работников с учётом обеспечения уровня сред- ней заработной платы педагогических работников за выполняемую ими учебную (преподавательскую) работу и другую работу, определяемого в соответствии с Указами Президента Российской Федерации, нормативно-правовыми актами Правительства Российской Федерации, органов государственной власти субъектов Российской Федерации, органов местного самоуправления. Расходы на оплату труда педагогических работников муниципальных общеобразовательных организаций, включаемые органами государственной власти субъектов Российской Федерации в нормативы финансового обеспечения, не могут быть ниже уровня, соответствующего средней заработной плате в соответствующем субъекте Российской Федерации, на территории которого расположены общеобразовательные организации.

В связи с требованиями ФГОС НОО при расчёте регионального норматива учитываются затраты рабочего времени педагогических работников образовательных организаций на урочную и внеурочную деятельность.

Формирование фонда оплаты труда осуществляется в пределах объёма средств образователь- ной организации на текущий финансовый год, установленного в соответствии с нормативами финансового обеспечения, определёнными органами государственной власти субъекта Российской Федерации, количеством обучающихся, соответствующими поправочными коэффициентами (при их наличии) и локальным нормативным актом образовательной организации, устанавливающим положение об оплате труда работников образовательной организации.

Размеры, порядок и условия осуществления стимулирующих выплат определяются локальными нормативными актами ОО. В локальных нормативных актах о стимулирующих выплатах определены критерии и показатели результативности и качества деятельности и достигнутых результатов, разработанные в соответствии с требованиями ФГОС к результатам освоения образовательной программы начального общего образования. В них включаются: динамика учебных достижений обучающихся, активность их участия во внеурочной деятельности; использование педагогическими работниками современных пе- дагогических технологий, в том числе здоровьесберегающих; участие в методической работе, распространение передового педагогического опыта; повышение уровня профессионального мастерства и др.

В распределении стимулирующей части фонда оплаты труда учитывается мнение коллегиальных органов управления образовательной организации , выборного органа первичной профсоюзной организации.

3.7 Материально-технические условия реализации основной образовательной программы

Материально-техническая база обеспечивает:

- возможность достижения обучающимися результатов освоения программы начального общего образования;
- безопасность и комфортность организации учебного процесса;
- соблюдение санитарно-эпидемиологических правил и гигиенических нормативов;
- возможность для беспрепятственного доступа детей-инвалидов и обучающихся с ограниченными возможностями здоровья к объектам инфраструктуры организации.

В МБОУ «БСШ № 5» разработаны и закреплены локальным актами перечни оснащения и оборудования, обеспечивающие учебный процесс.

Критериальными источниками оценки материально-технических условий являются тре- бования ФГОС НОО, лицензионные требования и условия Положения о лицензировании образовательной деятельности, утверждённого постановлением Правительства Российской Федерации 28 октября 2013 г. № 966, а также соответствующие приказы и методические рекомендации, в том числе:

- СП 2.4.3648-20 «Санитарно-эпидемиологические требования к организациям воспитания и обучения, отдыха и оздоровле- ния детей и молодёжи», утверждённые

постановлением Главного санитарного врача Российской Федерации № 2 от 28 сентября 2020 г.;

- СанПиН 1.2.3685-21 «Гигиенические нормативы и требования к обеспечению безопасности и (или) безвредности для человека факторов среды обитания», утверждённые поста- новлением Главного санитарного врача Российской Федера- ции № 2 от 28 января 2021 г.
- перечень учебников, допущенных к использованию при реализации имеющих государственную аккредитацию образовательных программ начального общего, основного общего, среднего общего образования (в соответствии с действующим Приказом Министерства просвещения РФ);

В зональную структуру образовательной организации включены:

- входная зона;
- учебные классы с рабочими местами обучающихся и педагогических работников;
- учебные кабинеты (мастерские, студии) для занятий технологией, музыкой, изобразительным искусством, иностранными языками;
- библиотека с рабочими зонами;
- актовый зал;
- спортивные сооружения (зал, спортивная площадка);
- помещения для питания обучающихся, а также для хранения и приготовления пищи, обеспечивающие возможность организации качественного горячего питания;
- административные помещения;
- гардеробы, санузлы;
- участки (территории) с целесообразным набором оснащённых зон.

Состав и площади учебных помещений предоставляют условия для:

- начального общего образования согласно избранным направлениям учебного плана в соответствии с ФГОС НОО;
- организации режима труда и отдыха участников образовательного процесса;
- размещения в классах и кабинетах необходимых комплектов специализированной мебели и учебного оборудования, отвечающих специфике учебно-воспитательного процесса по данному предмету или циклу учебных дисциплин.

В основной комплект школьной мебели и оборудования входят:

- доска классная;
- стол учителя;
- стул учителя (приставной);
- кресло для учителя;
- стол ученический (регулируемый по высоте); - стул ученический (регулируемый по высоте); - шкаф для хранения учебных пособий;
- стеллаж демонстрационный;
- стеллаж/шкаф для хранения личных вещей с индивидуальными ячейками.

Мебель, приспособления, оргтехника и иное оборудование отвечают требованиям учебного назначения, максимально приспособлены к особенностям обучения, имеют сертификаты со- ответствия принятой категории разработанного стандарта (регламента).

В основной комплект технических средств входят:

- компьютер/ноутбук учителя с периферией;
- многофункциональное устройство/принтер, сканер, ксерокс;
- сетевой фильтр;
- документ-камера.

Учебные классы и кабинеты включают следующие зоны:

- рабочее место учителя с пространством для размещения часто используемого оснащения;
- рабочую зону обучающихся с местом для размещения личных вещей;
- пространство для размещения и хранения учебного оборудования.

Организация зональной структуры отвечает педагогическим и эргономическим требованиям, комфортности и безопасности образовательного процесса.
Комплекты оснащения классов, учебных кабинетов, иных помещений и зон внеурочной деятельности формируются в соответствии со спецификой образовательной организации и включают учебно-наглядные пособия, сопровождающиеся инструктивно-методическими материалами по использованию их в образовательной деятельности в соответствии с реализуемой рабочей программой.

3.8 Модель выпускника начальной школы.

«Модель выпускника» начальной школы — это предполагаемый результат реализации образовательной программы ФГОС, общий ответ на вопрос о том, какой «продукт» должен получиться в результате деятельности педагогического коллектива на каждой из ступеней образования. «Модель выпускника» является ориентиром для построения образовательного процесса, согласования деятельности различных ее звеньев и структур, проектирования индивидуальных образовательных маршрутов.

Нормативно-правовой базой создания модели выпускника школы являются: Конституция Российской Федерации; Закон Российской Федерации «Об образовании»; Федеральный государственный стандарт начального общего образования, утвержденный приказом Министерства образования и науки РФ от 31.05.2021.№ 286, Основная образовательная программа ОУ.

Таким образом, модель выступает как норматив. Выстраивая образ выпускника школы, мы исходим из того, что он представляет собой динамическую систему, которая постоянно изменяется, самосовершенствуется, наполняясь новым содержанием. А значит, образ выпускника – это не конечный результат, не итог в развитии личности, а тот базовый уровень, развитию и становлению которого должна максимально способствовать школа.

При создании современного образа выпускника неоходимо задуматься о конкурентноспособности образовательной системы с другими мировыми системами.

На Заседании итоговой коллегии Минобрнауки России было отмечено, что «наше будущее было сформулировано в следующих словах: глобализация, гиперконкуренция, сверхбыстрая смена технологий, интернет, социальная самоорганизация». Эти мировые вызовы требуют формирования новых компетенций:

- умения работать с большими объектами информации;
- коммуникативных навыков;
- креативности;
- способности переобучаться.

Необходимы другие установки:

установка на инициативу в приобретении компетенций и формировании высокой компетентности;

готовность и способность к технологическим, организационным, социальным инновациям;

высокая социальная активность;

требовательность к исполнению обязательств, ориентация на сотрудничество и взаимную ответственность;

способность быстро адаптироваться к новым вызовам;

компетентность в осуществлении социальных взаимодействий, способствующих быстрому распространению опыта и созданию эффектов коллективного действия.

Когда речь идет о задачах духовно – нравственного развития мы имеем в виду три направления:

- личностная культура;
- семейная культура;
- социальная культура.

Весь образовательный процесс – воспитание и обучение - должны проводиться через системно – деятельностный процесс.

Личность должна быть ориентирована на творческий подход к делу.

Руководствуясь внешними и внутренними вызовами в ФГОС НОО определен портрет выпускника.

Формирование личности не является следствием лишь школьного воспитания, оно зависит от генетических предпосылок и воздействия дошкольного времени, влияния средств массовой информации, а, главное воспитания в семье. Поэтому воспитание, образование и развитие возможно только совместными усилиями школы и семьи.

Современному обществу нужен человек, способный к самообразованию, к самостоятельному приобретению новой информации, способный принимать верные решения, поэтому развитие ребенка с

помощью школы должно строиться через самореализацию, самообразование, самоопределение и саморазвитие.
Роль педагогов в формировании личности ребенка можно определить следующими словами: педагогическая помощь, поддержка и продвижение.

Во все времена деятельность школы направлена на решение воспитательных задач, однако только в новом Стандарте определены результаты воспитания: чувство гражданской идентичности, патриотизм, учебная мотивация, стремление к познанию, умение общаться, чувство ответственности за свои решения и поступки, толерантность и многое другое. В Стандарте определен «портрет» выпускника начальной школы:

-любящий свой народ, свой край и свою Родину;
-уважающий и принимающий ценности семьи и общества;
-любознательный, активно и заинтересованно познающий мир;
-владеющий основами умения учиться, способный к организации собственной деятельности;
- готовый самостоятельно действовать и отвечать за свои поступки перед семьей и обществом;
- доброжелательный, умеющий слушать и слышать собеседника, обосновывать свою позицию, высказывать свое мнение;
- выполняющий правила здорового и безопасного для себя и окружающих образа жизни.

В ФГОС ОО в портрете выпускника заложена преемственность в развитии личностных качеств, при этом идет расширение наполненности данных качеств.

Портрет выпускника начальной и основной школы по ФГОС

Портрет выпускника начальной школы	Портрет выпускника основной школы
любящий свой народ, свой край и свою Родину; уважающий и принимающий ценности семьи и общества; любознательный, активно и заинтересованно познающий мир; владеющий основами умения учиться, способный к организации собственной деятельности; готовый самостоятельно действовать и отвечать за свои поступки перед семьей и обществом; доброжелательный, умеющий слушать и слышать собеседника, обосновывать свою позицию, высказывать свое мнение; выполняющий правила здорового и безопасного для себя и окружающих образа жизни.	любящий свой край и своё Отечество, знающий русский и родной язык, уважающий свой народ, его культуру и духовные традиции; осознающий и принимающий ценности человеческой жизни, семьи, гражданского общества, многонационального российского народа, человечества; активно и заинтересованно познающий мир, осознающий ценность труда, науки и творчества; -умеющий учиться, осознающий важность образования и самообразования для жизни и деятельности, способный применять полученные знания на практике; -социально активный, уважающий закон и правопорядок, соизмеряющий свои поступки с нравственными ценностями, осознающий свои обязанности перед семьёй, обществом, Отечеством; -уважающий других людей, умеющий вести конструктивный диалог, достигать взаимопонимания, сотрудничать

	для достижения общих результатов; -осознанно выполняющий правила здорового и экологически целесообразного образа жизни, безопасного для человека и окружающей его среды; -ориентирующийся в мире профессий, понимающий значение профессиональной деятельности для человека в интересах устойчивого развития общества и природы

Как соотносятся качества личности, заложенные в портрете выпускника с универсальными учебными действиями?

В портрете выпускника начальной школы представлены результаты :

- **Личностные** (самоопределение, смыслообразование, нравственно – этическая ориентация).
- **Метапредметные** (регулятивные, познавательные, коммуникативные).

Соотношение качеств личности в портрете выпускника начальной школы с личностными УУД.

Личностные УУД	**Качества личности в портрете выпускника начальной школы**
Самоопределение (внутренняя позиция , «Я – концепция», гражданская идентичность, самоуважение и самооценка)	Любящий свой край и свою страну Уважающий и принимающий ценности семьи и общества
Смыслообразование (мотивация (учебная, социальная), отношение: к себе, школе, социуму, границы собственного знания и «незнания»)	Любознательный, интересующийся, активно познающий мир. Выполняющий правила здорового и безопасного образа жизни для себя и окружающих
Нравственно – этическая ориентация (ориентация на выполнение моральных норм, оценка своих поступков)	Уважающий и принимающий ценности семьи и общества

Когда мы распределим и соотнесем качество личности , прописанное в портрете выпускника начальной школы с личностными действиями, станет понятно, **где, как и при каких условиях** мы можем помочь ребенку сформировать эти качества.

Соотношение качеств личности в портрете выпускника начальной школы с метапредметными УУД.

Метапредметные УУД	**Качества личности в портрете выпускника начальной школы**

Регулятивный компонент (управление своей деятельностью, контроль и коррекция, инициативность и самостоятельность).	Готовый самостоятельно действовать и отвечать за свои поступки перед семьей и школой. Владеющий основами умения учиться.
Регулятивный компонент (управление своей деятельностью, контроль и коррекция, инициативность и самостоятельность).	Владеющий основами умения учиться. Умеющий высказывать свое мнение.
Коммуникативный компонент (навыки сотрудничества, речевая деятельность).	Доброжелательный, умеющий слушать и слышать партнера. Умеющий высказывать свое мнение.

Результаты обучающихся, освоивших основную образовательную программу НОО предполагают усвоение еще и предметных действий:

- **Предметные** (опыт деятельности по получению нового знания, его преобразованию , применению; система основополагающих элементов научного знания, лежащих в основе научной картины мира).

Модель выпускника начальной школы МБОУ «БСШ № 5» в нашем случае отражает Федеральный государственный образовательный стандарт начального общего образования, специфику ОУ как образовательного учреждения с базовыми компетенциями:

- нравственный потенциал;
- познавательный потенциал;
- коммуникативный потенциал;
- эстетический потенциал;
- физиологический потенциал.

Нравственный потенциал: (Любящий родной край и свою страну. Уважающий и принимающий ценности семьи и общества.)

Познавательный потенциал: (Любознательный, интересующийся, активно познающий мир. Владеющий основами умения учиться. Умеющий высказывать свое мнение.)

Коммуникативный потенциал: (Доброжелательный, умеющий слушать и слышать партнера. Умеющий высказывать свое мнение.)

Эстетический потенциал: (Способный к эстетическому восприятию предметов и явлений в окружающей природной и социальной среде, имеющий личностное (собственное, индивидуальное) эмоционально окрашенное отношение к произведениям искусства.)

Физиологический потенциал: (Выполняющий правила здорового и безопасного образа жизни для себя и окружающих.)

Формирование модели выпускника начальной школы требует от учителя повышения профессионализма в следующих направлениях:

- Проектирование учебного процесса
- *Организация* работы обучающихся
- Оценочная деятельность
- ИКТ – компетентность.

Базовыми технологиями образовательного процесса должны стать:

- Информационные технологии
- Технология, основанная на создании учебной ситуации (решение задач, практически значимых для изучения окружающего мира)
- Технология , основанная на реализации проектной деятельности
- Технология, основанная на уровневой дифференциации обучения.

На развитие личностных качеств направлена внеурочная деятельность школы. (См. План внеурочной деятельности)

Мы будем очень рады, если выпускники нашей школы научатся понимать и применять в жизни такие понятиями:

- «Живу в России, и мне это нравится»;
- «расту нормальным хорошим человеком»;

- «хочу учиться»;
- «учусь успеху»;
- «контролирую ситуацию»;
- «учусь оценивать»;
- «думаю, говорю, делаю сам»;
- «всегда на связи»;
- «в здоровом теле здоровый дух».